第九千三百三十號　（第三種郵便物認可）　（日刊）　THE KEIJO NIPPO　昭和八年十一月十六日　【皇紀二千五百九十三年】

京城日報
十一月十五日（水）
夕刊
編輯兼發行人 吉見治　印刷人 小川三之介
京城府太平通一丁目 發行所 合資會社京城日報社

電本局一〇〇四
荒井のお乳
電話龍山七三一

# 總督訓示

# 民風作興には先づ中堅人物を養成せよ
## 地方教化指導の重點
### 參與官會議で

茲に各道參與官を會同し各位の詳密なる意見を聽取し、併せて所懷の一端を披瀝するの機會を得たるは予の欣幸とする所なり、施政の大綱に付ては今春招集したる道知事會議其の他に於て夫々訓示する所あり、各位は常に之を遵由し克く知事を輔佐して適切なる施措に出でつゝありと信ず、今や朝鮮統治は時運の推移と施政の進捗とに伴ひ新局面を展開し、一層其の圓滑なる發達を圖らざるべからざるの機に際會し、各種産業の統制、獎勵、農山漁村の振興並に地方制度の變革等を企圖し、夙に右效果切なる方策の樹立遂行に努め以て人心の一新を圖しつゝあり由來國力の充實並に國民生活の安定は

**民心の振作と産業の振興に**

俟たざるべからざるが、前者に關しては最近詳細に指示し置きたる所にして各位の已に諒知せらるゝ所なり、後者に付て各産業の伸長に關する連絡協調並に經營の合理化を以て刻下緊切の要務なりと思惟す、最近帝國の産業は國際經濟の變調、世界經濟戰の激化及滿洲事變に伴ふ變調離脱等に因る一大變局に直面せり、而して日滿連鎖の位置に在る朝鮮の産業も亦之等の趨勢に鑑み各般に亘り新なる方策を樹立して之が刷新興隆を期せざるべからず、仍て本府は曩に産業に關する懇談會を開催し、從來の産業政策を再檢して根本方策の確立に資し更に各部門に亘りて詳細審議する所あり、又之に關聯せる副業懇談會に於ては餘剩勞力の生産化と共に生産及販賣の統制並に販賣斡旋に關する具體的方策を考究し之が實行の方法を明指したり各道は克く此の方策に則り協調以て生産の增加を圖ると共に

**生産及び販賣の統制を策し**

各種斡旋機關の活動を促し積極的に生産品の有利なる販賣を圖り、現下農山漁村並に中小商工業者の窮狀を打開するに努め以て鮮內産業の振興發達に資せられんことを望む、農山漁村の振興に關しては既定の方針に準據し各地方夫々適切なる施設を進展し與意遂行に努めつゝあり、施設の趣旨今や鮮內全般に徹底し公私機關の協調官民の一致提携に依り民心頓に作興し農家經濟更生運動亦漸く其の緒に就き成績漸く見るべきものあらんとするの傾向に在り、然れども積年の弊狀は一朝にして之を剷換し難きのみならず若し其の指導獎勵にして此の凝滯あらんか忽ち從前の氣風を釀生し、遂に所期の成果を收め難き虞あるを以て今後一層緊張努力益々實績の擧揚に適進するを要す、各位は道治の機務に參與し民情に精通し運動遂行上最も重要なる位置に在るが故に、特に其職責の重きに鑑み宜しく事の緩急輕重を擇へ地方地方の

**實情に應じて民衆を誘掖し**

克く本旨の徹底に努むると共に堅忍持久一段の工夫を凝し、漸次本運動の進捗を期し以て民庶の生活の安定と經濟力の向上に進展に寄與せんことを要す。山林は衣食住の充實及向上に至大なる關係を有すると共に氣象、人心等に及ぼす影響亦少からざるを以て此年之が改善指導に努め漸次其の成果を見るに至りたりと雖、今尚往々にして十分に其の價値を認識せず利用を等閑に付する者なしとせず、各位は山林の使命及其の價値に鑑し充分民衆の自覺を促し治水は治山に、治山は治心に之を求め將來の施設經營上萬遺漏なきを期せらるべし、教育の內容を改善し其成績を顯揚するの途は固より一二に止らずと雖、就中勤勞教育及實業教育の振興は朝鮮現下の實情に鑑みて最も緊要の事に屬す是を以て本府は曩に初等學校及中等學校には職業科又は實業科を、師範學校には課習科を設けて地方開發の中堅人物及學校に於ける中堅教員の養成に努むる所あり、各道亦之に順應して普通學校卒業生の

**指導に關する施設を爲して**

其の成績漸く見るべきものあるに至りたり、然れども之が所期の目的を達成せんが爲には尚今後の努力に俟つもの甚だ多し、各位は之が指導に關し細心の理解徹底を促し官民協戮地方開發の中堅人物養成に遺憾なきを期し、以て民力の涵養民風の作興に資せんことを要す、思想善導及德風作興に關しては既々留意を促す所ありたるを以て各道之が施設を懈らざるべしと雖尚遺憾の點なしとせず、夫れ民衆をして歸ふ所、正を履み行ふ所中を執らしめんが爲には教化指導の重點を青年子弟及家庭婦人の改善誘掖に置かざるべからず而も之が指導の周到を期せんが爲には民衆の心理を了解し其の生活樣式を知悉し言語に精通する者にして始めて克く之が效果を收め得べし、各位は此の點に關し最も好適なる地位に在るを以て努めて民衆に接觸するの機會を求め其の啓發誘掖に努めらるべし、民衆接觸の第一線に立つ官公吏の一言一行は施政批判の目標と爲り、動もすれば幾多の誤解を招き不滿疑惑を生じ易きが故に

**常に公正なる態度を持して**

濶達を以て民衆に接し、終始職務の遂行に勉め、與るべきこと恒に公正と熱誠とを以て其の職務に勵り苟も偸安姑息の弊に陷ることなからしむるを要す、以上は當面政務の要綱に過ぎず其細目に至りては別に夫々指示する所あるべし、尚本會同の席上に於て縱述せられたる所見の內には本府施設の參考となるべきもの多く、又各位相互の間にも裨益すべきもの少なからざりしと認む各位は現下の機務に精通し克く分上司の意圖を體得して一層統治に裨補すべく策勵從事せられんことを望む

## 外交政策信任
### フランス下院

【パリ十四日聯合】フランス下院は十四日深更サロウ新內閣の外交政策につき表決を行つた結果三百六十五票對百九十四票の多數で政府の外交政策を信任した

# 末次信正中將を聯合艦隊司令長官に
## けふ親補式
### 軍事參議官艦隊司令長官等

【東京電話】天皇陛下には十五日午前九時三十分宮中鳳凰間に出御、齋藤首相侍立の上小林、野村兩大將、末次、永野、高橋、米內四中將に對し軍事參議官ならびに艦隊司令長官および鎭守府司令長官の親補式を行はせられそれぞれ親補の勅語を賜ひ齋藤首相よりそれぞれ左の如く職記を授けた

聯合艦隊司令長官兼第一艦隊司令長官海軍大將正四位勳一等功五級 小林躋造
横須賀鎭守府司令長官兼海軍將官會議々員海軍大將從三位勳一等 野村吉三郎
補軍事參議官（各通）

第二艦隊司令長官海軍中將正四位勳二等功五級 末次信正
補聯合艦隊司令長官兼第一艦隊司令長官
軍令部出仕海軍中將正四位勳二等功五級 永野修身
補横須賀鎭守府司令長官兼海軍將官會議々員
軍令部次長海軍中將從四位勳二等功四級 高橋三吉
補第二艦隊司令長官
軍令部出仕海軍中將正四位勳一等功四級 米內光政
補佐世保鎭守府司令長官

# 在滿同胞の觀念を自力本願に
## 在城內鮮人有力者に原田大佐の希望

在城內鮮人有力者は、在滿同胞の恒久的施設の確立に就て入城中の原田關東軍第三課長を招き、十五日午前十時より朝鮮ホテルに於て懇談會を開いた、出席者は韓氏初め朴榮喆氏、韓相龍氏、元應常氏、松井米倉、中樞院參議等內鮮有力者に朝鮮軍の牛島中佐等三十名で、移民會社側設其他今後の施設に對する意見及希望を開陳するところあり、正午散會したが右に就て原田課長は

在滿百萬の朝鮮人と滿洲國人（舊支那人）との間に釀された永年の意思疎隔をこの際融合せしめるべく折角苦心中で、これが同胞保護施設の根本問題をなすと思ふ。百萬の同胞中には幾多の分子が含みれてゐるが、大體田舍に居住する者より都會にゐる者の方が素質の惡いことを甚だ遺憾としてゐる、更に從來軍部其他の救濟により他力更生を以て唯一の賴りとしてゐた同胞の觀念を、この際自力更生せしむべく精神の轉換を計ることが緊要で、その點に苦心してゐる、近く滿洲國に於て國籍法の制定に當つては內鮮人一體として日本臣民としての權利を保有せしめる樣努力するから、先づ以て其上の點に就て充分今後の指導を各位に於ても考慮、禪補されたい

と希望するところあつた

## 原田大佐東上
### 滿鐵改組案を政府に說明

在滿同胞保護の恒久的施設協議のため入城中の關東軍第三課長原田熊吉大佐は、小磯參謀長の東上延期により代つて東上、滿鐵改組案に就て政府に內容說明を行ふため十五日午後零時四十分京城驛發特急で東上した

# 出鼻を叩かれて農相氣を腐らす
## 內政會議を氣拔けさせた軍部豫算編成の困難

【東京電話】農村問題を中心として內政會議が豫算閣議終了後まで延期さるゝに至つたことについては、十四日の閣議散會後齋藤首相が各關係閣僚と懇談し農相の意見も聽へて諒解を求めた結果、表面的には別段の反對もなく一應の約束を見たもの〻、依然として右會議の提案者たる荒木陸相及後藤農相等の心中には釋然たらざるものがあり、政府がひたすら豫算第一主義に囚はれ國策審議に於ては一度手を染めながらこれを抛棄せんとするが如き態度を示すものとして、齋藤首相の措置に對して遺憾の意を表してゐることは注目に價する、即ち農相をしていはしむれば

『十日の會議に於て提示した政策の內には豫算の伴はぬものもあり、首相にして誠意あるならば藏相の財源を待たずとも會議の續行は可能である、且つ國策が豫算と關聯あることは以前に於ても同じことであり、從つて藏相の誠意も確めずして會議を開きながら、今更の如く豫算との切離し策を講ぜんとするに至つたのは、假りに四圍の情勢が然らしめたにしろまことに遺憾である』

といふので、高橋藏相とも會見の上會議の進展に對し拍車をかけんとする農相の意圖もかく政府首腦部の態度が漸く明るみに出された以上、自然消滅の傾向なきに至るものと見られ、內政會議の前途は全く悲觀されるに至つた、而して政府をして斯くの如き方針を執らしむるに至つた背後の事情として豫算第一主義について見れば、明年度豫算の根幹たる軍部豫算の編成が如何に困難なるかを示すものである

即ち高橋藏相としては豫算省議終了後來る二十日以後に於て行はるべき豫算閣議の開催までに出來得る限り軍部方面と政治的折衝を遂げた上豫算編成を圓滿に終らしむるを主眼としてゐる、斯かる重大なる時機に際し徒らに二兎を追ひ豫算編成を困難ならしむることは極力避くべきである

との見解より、一先づ內政問題の審議延期を首相に進言したものといはれ、要するに首相、藏相とが斯く眞劍に豫算編成に苦心してゐるのを見ても、軍部豫算を根幹とする明年度豫算の査定は難事中の難事に屬しその編成には最大の苦慮が拂はれつつある

# 思ひ切り多く軍事費承認か
## 注目される藏相の裁斷

【東京電話】問題の軍事豫算に對して高橋藏相は諸般の事情を參酌していづれに決定すべきや誠と熟慮の必要があるため、裁斷を十五日にまではしたが、藏相の軍事豫算の裁斷の基本的材料は五相會議の參考ならびに將來の財政計畫國際的諸情勢などの問題があり、更に最も重大視され藏相の頭を惱ますものは豫算閣議後の復活要求問題で、軍部對大藏省の對立關係を如何に未然に避け得るやの點であつて

復活要求のため軍部と財政當局の對立が尖銳化する如きことがあつては軍部に面擬を與へ影響の赴くところ、相當デリケートな事態が發生せんやも圖り難いので、これを未然に防止するために藏相としても事務的見解にとらはれず、且つ軍部を納得せしめ得る如き裁斷を下す必要があり、これらの事情は既に豫算編成當時から考慮されてゐたところである、よつて大藏省でも主計局査定側當時から軍部側と數次折衝を重ね妥當なき意見の交換を行つて來た一方、最近では齋藤首相まで乘出して國防費の圓滿なる政治的解決を圖るため非常な努力を續けてゐるので、以上の事情から高橋藏相の裁斷は特に重大なる政治的意味を包含するものであり、藏相は熟慮の上意を決して解決を圖る次第であるが

藏相は右の通り齋藤首相を通じて軍部側の希望を充分諒知してゐるので、一旦裁斷を決すれば豫算閣議は勿論閣議後の復活要求の如きも極めて圓滑に推移し得るのではないかとみられる、從つてこれらの事件を推斷する限り藏相の裁斷內容は世間一般の豫想に反し、相當思ひ切つた金額を承認するものであらうと觀測されてゐる

# けふ回答
## わが提議に對して
### 印度側から通告

【デリー十四日東通】去る九日の本會議に於て日本側より印棉數量及び綿布品種別の二案採擇を提議して以來、休會を續けてゐた日印會商は十四日印度側よりの通告に依つて十五日午前十一時より第二本會議を開くことに決した、右は英本國と印度側との打合せが纏まり、印度當業者と印度政府の意見が一致したことを示すものと見られ、我が代表部では果して印度が如何なる回答をなすか頗る緊張して注目してゐる

# 教育普及策に書堂の內容改善
## 參與官より答申

參與官會議最終日は十五日午前九時半より本府第一會議室において開かれ、前日諮問第一項の答申は終了したので十五日は諮問第二項書堂の改善に關する答申を開始し各參與官それぞれ熱心に本問題改善に關する答申及び各道に於ける書堂の狀況並に改善に就て、殊に憾少する處あつたが渡邊學務局長より公立普通學校における學齡兒童の就學率は二割內外に過ぎず、現在本府における施設として一面一校主義を以て學校の增立計畫は折角順調に進捗してゐるが前述の如き就學步合では未だ學校の設立が完成しても、やはり兒童の通學距離その他の事情に依り就學兒童の增加を期待し得られない、然るに一方書堂は古い歷史を持つと共に、同時に現在全鮮における書堂數は九千餘通學兒童數十五萬人もある以上この際普通學校の就學步合を急激に上昇させることが困難とすれば、在來の書堂教育も等閑に附せずしてこれが缺を補ふやうに利用すべきである、然らば一體如何なる方針を以て書堂を時世の要求に副ふやう教育施設を改めるがよいか

との質問を發した、これに對し各參與官より大體左の如き要點の答申があつた

一、書堂教化の內容が漢文素讀に限られて兒童の實生活から離れてゐる、これを先づ改めて簡易な國語、鮮語、算術等を教ふるやうにして直接實生活に必要なることに重きを置くことを主眼とし、更に今日の地方の實情より相當に職業科目の教育、勤勞の精神に關する教育を實施する必要がある

二、教師も從來の書堂のそれは時世の落伍者で僅かに漢文の素養を持つに過ぎない、斯かる貧弱な教師に兒童の教育を託するが如きは決して良き結果を得られない、なるべく訓導の資格者又は中等學校、農業學校の卒業者に簡易な教育の實際に對する講習を與へてこれを書堂教師として實生活に即した教育をなし得るように改めたい、兒童の就學年齡は從來の如き幼兒の通學を止めさせて普通學校それ以上の區に入學年齡の最低限を置くがよい、年齡の多いのには制限を置かぬがよい

三、教科書はなるべく新に改善された書堂の爲に特に本府で編纂せよ

四、改善の順序方法は先づ一面一ケ所位の標準で、模範的の書堂を作るがよい、そして漸次之を普及せしめ農村振興會の設置してある部落、その中でも特に經濟更生計畫に指定された部落の中から選擇して設置すると共に農村振興に密接なる關係を置くようになし、經營主體もなるべく部落をして當らしむべし

との開陳あり正午休憩、午後再開先づ前項の如き宇垣總督の訓示後指示事項の提示あり之にて會議終了午後四時散會

**總督指示事項**

一、農山漁村振興擴大強化
二、農村振興に關聯する制度の改正
職員の增加

# 教育改善は既に研究中
## 鳩山文相語る

【横濱電話】鳩山文相は十六日名古屋に於て開催される愛知縣の教育大會に出席のため、十五日午前九時東京驛發燕號で西下したが、車中左の如く語る

時局の不安を傳へてゐる樣であるが、これは私共のやうな閣內にゐる者は何も解らない

教育問題を內閣審議會に入れなかつたのは、教育及教育制度の改善に就いては數年前にも各方面の有識者間に於て詳細に論議された結果、如何なる內閣でも如何なる人がその衝に當つても既に根本方針は決定してゐるのであるから、その具體案に就いては文部省でも五萬圓の豫算を以て目下專門にこれを研究してゐる。而してその大綱をどうかうすると云ふことは當然閣議に於て決定すべき問題で、今更內政會議に持出す性質のものでなく又その必要を認めない

貴族院の感ある樞密院でも最年少者はナント慶應三年生れ六十七歲の原嘉道氏と平沼副議長で最年長者は弘化二年生れ八十九歲の石黒忠悳子で、平均年齡が七十三歲だが、今度顧問官に擬せられてゐる水野錬太郎氏は明治元年生れの六十六歲、同氏の樞府入りが實現すれば明治生れが始めて顧問官になるわけで、平均年齡も低下すると目下大評判だとは、老人の世界は違つたものだ

## 人

◇藤井國際通運輸重役　十四日夕朝鮮ホテルへ
◇磯野明治屋キリンビール重役　同上
◇原田洋拓興社長　十五日天眞樓
◇阿部虎之助（元永興學校長）赴任挨拶に十五日來社
◇李男夫人逝去　李王職次官李恒九男爵夫人安東金氏は十三日逝去、十八日午後零時卅分から同一時卅分まで玉仁洞一九で永訣式を行ひ同夜九時發列車で十九日正午論山郡朔山面で安葬の筈

## 東西南北

政治季節が近づいてゐるにも拘らず何と政界の靜かなことよ▲僅かに地方大會を開いてお茶を濁してゐるばかりで▲政府の爲しつゝあるところや、また將に爲さんとするところに對して一言半句の批評をも爲さない▲批評すべき材料がないのではない▲現在の政府の爲しつゝあるところは最も批評すべき材料に富んでゐる▲そして三百の代議士を擁する最大の政黨すらが口を緘して語らないといふよりは自黨の指導精神すらが確立しない爲めに饒舌し得ないのである▲誠に笑止千萬な次第である▲正に政黨の昏迷時代といつてよい▲この時に際して政民有志の懇談會が開かれるといふ▲發起人は多田滿長、高橋熊次郎、芦田均、福田國松氏等であつて黨內に多くの勢力を有するわけではない▲從つて多くを望むのは無理であり、本人等も多くを期待してゐないであらうが▲二進も三進もゆかぬところから迷ひぬいた兩黨の會合であるだけに▲これを契機として何物かゞ生れるかも知れない

# 俠劍風來坊 【41】
國枝史郎作　佐々木格繪

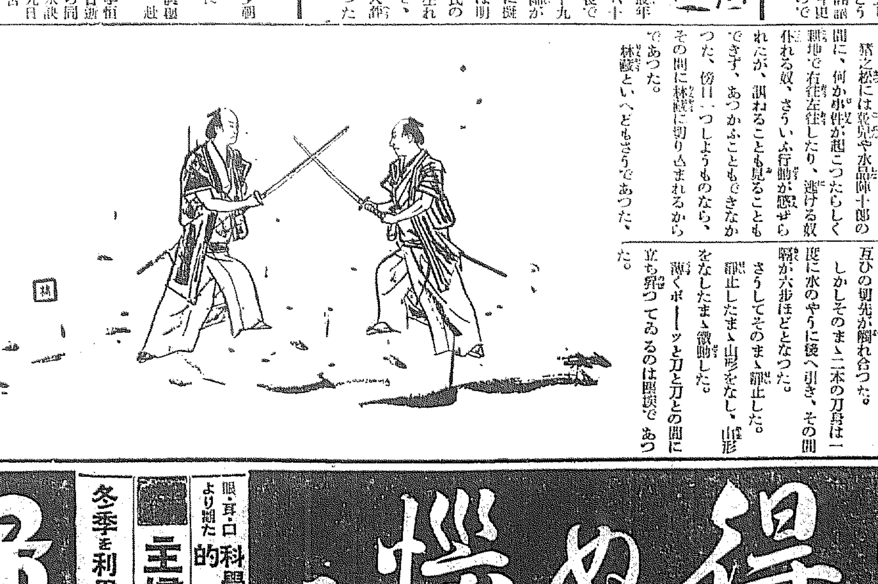

**復讐亂鬪（十四）**

街道では林藏と猪之松とが、遂に見物の群れを置き、どつちも退けられない俠客と俠客との試合、それも眞劍の果し合ひの、白刃を互ひに構へてゐた。

可成り時間は經過してゐたが、僅か二太刀合はせたばかりで、およそ二間を距てた距離で、相正眼に睨みをつけ、睨み合つてゐるばかりであつた。

猪之松には乾兒や水品陣十郎の間に、何か事件が起こつたらしく、耕地で右往左往したり、逃げる奴、追はれる奴、さういふ行動が感ぜられたが、訊ねることも見ることもできず、あつかふこともできなかつた。傍目一つしようものなら、その間に林藏に切り込まれるからであつた。

林藏といへどもさうであつた。

乾兒の騷ぎの聲がしたり、掛聲がしたりして、何か騷動を起こしてゐるやうであつたが、どうすることも出來なかつた。相手の猪之松の劍の技、己と伯仲の間にあり寸分の油斷さへ出來ないからであつた。

が、さういふ周圍の騷ぎも、今は全く靜まつてゐた。散開を離れて百姓や旅人、さういふ人々の見物の群が、圓陣を作つて見守つてゐるばかりで、氣味惡いばかりにヒツソリとしてゐた。

二本の刀が山形をなし、微動しながら味深い日の光の中に、

二人ながら感じてゐた。——

（ただ一刀茶々に刀を振り廻して相手を切つて斃せばよいといふ、さういふ果たし合ひは演ぜられない。男と男だ、人も見てゐる。後日の取沙汰も恐ろしい。討つものなら立派に討たう！討たれるものなら立派に討たれやう！）

二人ながら心身疲勞してゐた。

勞！

氣疲勞！氣疲勞！恐ろしい氣疲勞！

彼が勝れてゐるだけに、伯仲であるだけに、その氣疲勞も凄だしいのであつた。

向かひ合つてゐた二本の刀の、その切先がやがて徐々に、双方から寄つて來た。

見よ二人ながら踏み出してゐる右足の爪先が蝮を作り、地を刻んで一寸二寸と、相手に向つて進むではないか。

ぢーーン！

音は立たなかつた。

が、ぢーーンと音立つたやうに互ひの切先が觸れ合つた。

しかしそのまゝ二本の刀身は一度に水のやうに後へ引き、その間隔が六步ほどとなつた。

さうしてそのまゝ靜止した。

靜止したまゝ山形をなし、山形をなしたまゝ微動した。

薄くボーーッと刀と刀との間に立ち罩つてゐるのは鬪氣であつた。

二人の刻んだ足のためにボーッと立つた塵埃であつた。

長い間。

天地寂寥。

が、俄然二本の刀が、宙で翻しくもつれ合つた。

閃光！太刀音！叫聲！劍鳴り！

で×の形となつて、二本の刀は交叉され、僅に左右に又前後に揺れつ縺れつ押し押されつ、粘つたまゝで放れなかつた。

## 京日俳壇
題「雜」　稲川橙黄子選

稗里　井上栄果
草山に五里塔あり花桔梗
京城　田中蘭那女
松の影かぶりて桔梗小さけれ
桔梗咲いて面には遥き迎かな
探つて來し桔梗をすぐに活けにけり
京城　中村翫童
束ねたる草の中なる桔梗かな
開城　林　冊山
桔梗や弦月台は莚有ばかり
平壤　泉川羊角
桔梗に道破れたるところかな
同　堤　蕗劍
大壌の桔梗の花にかくれけり
同　猪田甲貫
桔梗の咲いたる雨の堤かな
同　大松蓉光
敷宅に活くる桔梗待ち來る

冬の夜繙くべきは只一つ婦人公論
愛し得ぬ悩み
實驗　山田わか　高良富子
その批判　竹田敏彦　木村松代　河崎なつ
そう云ふ悩みをあなたは經驗なさらないでせうか？
愛すべくして愛し得ない悩み、愛しつゝもその愛に突進み得ない悩み——そう云ふ悩みを、あなたは經驗なさらないでせうか？過去においてか、現在においてか……
あゝ、これにもまして大きな悩みが人の世にあり得ませうか、いいえ、斷じて否です。罪！悶！苦悶！惑ひ………
それらですらもこの悩みから人の子を救つてはくれますまい。
そう云ふ悩みにある方をあなたは親しい人の中に見出さないでせうか？
あなたは、あなたの親しい友のうちに平和な家庭、あふれる愛情、友情、希望の中に生きるあなたは幸福です、ほんとうに！でも愛する人のうちに、愛し得ない悩みを惱んでいらつしやる方を見出されないでせうか？あなたは、そう云ふ方のために泣いてあげる方でいらつしやることを信じます！
そう云ふ方を慰め、勵まし、導いてさしあげるために婦人公論十二月號はあるのです。
「愛し得ぬ悩み」實驗五篇とそれに對する五先生の批判とを特輯してこの十二月號を皆樣に贈ります。

眼・耳・口より觀た科學的新運命判斷法
主婦の迎春準備心得帖
冬季を利用した結核闘病法
婦人公論　十二月号
近發　日賣　今すぐ書店へ御豫約を！
面白く爲になる新しい二重三大懸賞發表
50錢
身上相談　座談會出席者　今井邦子　林芙美子　高田保　小島政二郎　廣津和郎
千一夜物語
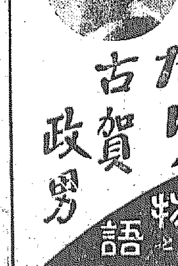
結婚の夢破れたり　古賀政男

# 放火魔遂に就縛
## 大阪で放火の現場から引致
## 巡禮姿の內田政一

【大阪電話】十四日午後九時大阪市堺川油倉庫より出火し同倉庫を全燒したが、現場附近を徘徊する巡禮姿の擧動不審の男を九條署に連行取調べ中であつたが十五日午前十時に至り、右はかつて放火魔として一大センセーションを捲起した長崎縣北松浦郡平戶町字助浦內田政一(三七)と自白したので、同署は俄然色めき立つた、同人は一度名古屋で捕つたが證據不充分で釋放されたものである

# 少女放火魔　早婚を嫌ふ娘
## 兼二浦の連續的怪火の正體

【兼二浦】兼二浦は本月に入り旭町方面に火災頻々と起り放火の疑ひあるので

**徹夜警戒中**　十二日午後七時十分旭町一四兼黃國方で怪火あり張込中の松崎巡査部長ら現場に駈けつけ、裏山方面に逃走する兼二浦邑旭町宋炳彼長女宋雖賢(一)を捕へた、自白する處に依れば同女は同邑居住の李某(一)に嫁入りすることになつてゐるが嫁入りを嫌ひ再親に叱責されて前後もわきまへず放火したもので、本月四日以來

**三回に亘り**　自宅附近に積置きある松薪等に放火したものである

# 在滿朝鮮人行進曲
## 自力更生に 躍進の目標
### レコードに吹込む

事變前から滿洲國建設後に至るまで、全滿に雄飛して根強い努力を張る在滿百萬人の同胞の前途に就て、本府、關東軍は滿洲國側當局と協力して、自力更生を目標に更に躍進をつゞけることとなつたが、一方關東軍では在滿同胞の輝く前進のマスコットとも言ふべき、『在滿朝鮮人行進曲』を編曲し、發てビクターに委囑して吹込中であつたが、十五日テスト盤が完成したので、恰も朝鮮ホテルにて開催された原田關東軍第三課長並に常本駐滿事務官にテスト盤の試聽を求めた。レコードは內鮮兩語で兩面に吹き込んだ壯重な曲と歌詞で兩氏とも『之は良く出來た、同胞の行進曲として素晴らしいものだ』と先づ絶讃の言葉を投げた、近く本府外事課で內鮮兩方面に向つてこの行進曲を普及させるといふ日本の生命線——滿洲へ飛躍せんとする同胞の血潮

# 京城の傳染病

京城府內には五日以來各種の傳染病發生し、十一日までに腸チフス六十八名、猩紅熱二十七名、ヂフテリア二十四名、赤痢五名、其の他八名、計百三十二名の患者を出して居るが、十四日には更にチフス四名、猩紅熱三名、赤痢一名、パラチフス一名、ヂフテリヤ二名計十一名の新患者が出た

# 蹴殺して……歸宅
## 友達と酒のんで喧嘩

【大邱】慶北迎日郡長鬐面良浦里堀覺七氏所有の漁船幸漁丸の船員玄女然(二〇)と權三伊(二)の兩名は去る十一日午後三時頃九龍浦港に碇泊中、酒をのんでゐたが言葉の行違ひから格鬪を始め、權が玄の腹部を強く蹴つた爲玄は現場にぶつ倒れ內出血が激しく遂に十三日午前八時半頃死亡した、權は玄の死亡を知らず鄕里同慶州郡陽北面五柳里に歸つてゐたのを十三日浦項署員が引捕へた、目下傷害致死で取調べ中

# 僞せ共產黨 二人組强盜
## 翌日捕はる

【江界】江界警察署管內從西面で僞共產黨員二人組の强盜事件があつた、江界郡從南面長坪洞八二大工金珍洙(二)並に江界郡從西面新城洞勞働者金應連(二)の二人は共謀の上去る十一日午後十一時頃從西面新坪洞農業朴童振外一戶方に侵入、『俺は共產黨員だ今回南鮮方面から基金募集にやつて來たから何分援助しろ』と强要し、現金四圓五十錢を强奪し去つたが十二日二名共從西駐在所員に逮捕さる

# 阿片密賣
## 支那人一味捕る
### 一年半前からの罪狀

御諸署では數日前から支那人の一隊が府內に潛伏し、支那、滿洲方面から阿片を持ち込んで巧に當局の目をかすめ約一年半前から吸飮者と密取引きしてゐる事を探知し十五日午前九時四十分頃京城府內觀水洞一三五支那人劉某(三)以下男女四名の支那人と家宅搜査の上生阿片二百瓦、阿片粉末外阿片吸飮器等多數の證據品を押收した、調べは手先と情婦を使つてすでに多量の阿片を取引きしてゐたもので阿片の密輸組織その他共犯關係に就いても引つゞき取調べ中である

化粧下に！　ペルメル

# 學生取調べ
京城本町署

學生係白部長は十五日早朝から某專門學校內地人學生二名を引致嚴重取調べてゐるが、風紀問題らしくその結果が注目されてゐる

# 金的を射止めた ベーブ松井君
## 相手は華胄界の麗人宏子さん
## 朗らかな喜報飛ぶ

六大學リーグの打擊王で明大の花形、しかも半島出身の半島の野球ファンには自慢の選手松井久君が、明大の學窓を巣立つ前奏として、いともめでたき結婚序曲のニュースがある。うれしい伴奏者は海軍中將で雅の殿樣、「野戰」の著書で知られた小笠原長生子爵の愛孃宏子(二)さんであるに至つては、野球選手幸運物語り中の特賞ものだ

×

松井君は父君信助氏が平壤の府尹時代に平中にまなび、遊擊及び投手として活躍したが、明大に入つてからメキ〳〵と人氣をあげ、今ではリーグ第一の打擊王として光つてゐる。彼れ體重廿二貫、守備は外野、內野何でもこされ、火のやうな鬪志が彼のプレーを彩つてゐるのだ。酒もやらず、タバコも吸はず、いはんやカフエーなどには一度も足を入れないといふ堅造だ

×

宏子さんは去る十月に學習院を卒業した淑やかな姬君、在學中にはテニスをやつてゐたのでスポーツには理解はあるが、野球見物には去る日、藤堂高信子爵に伴はれて早明戰を見に行つたのがはじめてゞある、從つて戀仲なんかといふ浮いた道行きでなく、藤堂のホームランなど、媒妁に賞めたら叱られる。飽まで正攻法で、セーフティバントだ

×

結ぶの神は國際通信社長の中野金次郞氏であるが、氏は現に下關市長である松井選手の父君信助氏と下關の同鄕、それから小笠原家とは親戚關係にある藤堂子爵に渡りがつき、宏子さんの野球見物となり目出度い話は一瀉千里で纏つた譯

×

但し華燭の典は明後年の豫定であるが、まづ來月十七日には兩家の結納取交しが行はれるから、一年餘りは御兩所とも樂しいホームの基礎工作といふところだ。ともあれ初の野球觀戰で胸のすく音をば立てゝ若人の血潮を乘せて球は飛びゆく　と宏子さんが歌つたといふ。その健棒の主は松井君であらうから、お安くない、實說は松井君と宏子さん

# 少年スリ團
## 東大門署で御用

去る十二日夜京城慶花洞で擧動不審の少年申萬順(一)を東大門署捕巡査が引致取調べると、同少年の自白によつて意外にも大スリ團が暴露し、時を移さず同署刑事係が八方に飛んで檢擧網を張つた結果十四日夜までに主魁朴昌碩(一)金所不住＝手下の金(一)金(一)ら何れも住所不定を捕へ、なほ殘りの十餘名を搜査中である、同スリ團は新堂里專賣局前に巣をかまへ南大門、東大門、南大門各市場の朝晩の混雜にまぎれ込み巧な手段でスリを働いてゐたものであるが、被害は百餘件、二百圓に上るものと見られる

大和軒の製品は大和軒丈けで賣つて居ります百貨店には一品も出して居りません（京城本町）

# ドブざらへ
京城本町署衛生係は十六日南部衛生組合と協力して管內の下水溝渫へを行ふ

# 間島共產黨 公判

間島暴動事件の續行公判は山下裁判長の陪席を伴つて久しぶりに十五日午前十時から佐々木檢事係で京城地方法院法廷に開廷、取調べは前二十數回の公判で審理を拒否してゐたひねくれ六人組の金一千外五名で、けふは公開のまゝ審理を進め周現甲、李平勳、朴東濟、李某は流石に我を張つて素直に自白しなかつたので、同裁判長の審理に應じたが、祖李君と金一千は遂に審理を受けず、裁判長は傍聽を禁止して取調べんとしたが應じないので審理を打ち切り正午閉廷した、かくて兩名には之れ以上取調べをなさず、次の公判は終結に入るものと思はれる、次回期日は未定

# 晴れ衣欲しさに 少年萬引の罪
## 父と子 失職の 悲慘な家庭苦

正月の洋服を買ひたいばかりに各書籍店で

**萬引** を働いた十八歲の少年がある、去る九月下旬から京城本町日韓書房、大阪屋號で每日のやうに圖書、雜誌類の萬引被害あり、所轄本町署でも犯人搜査中の處、十四日夕刻數冊の雜誌を包んだ風呂敷包みを持つた擧動

**不審** の一內地人少年を本町署員が發見、本署に引致取調べた所、この少年は京城大和町二丁目無職大木重三（假名）の長男健治（一）＝何れも假名＝で前記書籍店荒しと判つた、萬引の動機については同少年は府內日ノ出小學校を卒業後就職しようとしたが出來ず、しかも父も失業して一家窮迫、少年の望みとしては正月に洋服を着用することを父にせがんだが

**失職** の身の父には勿論その希望を果して貰ふことも出來ず遂に書籍店荒しを思ひついたもので係員もその動機については大いに同情してゐる

# 支那人の一味が 五十錢の僞造銀貨
## 滿洲に本據を置き
## 平壤府內でバラ撒く

【平壤電話】最近府內に五十錢の僞造銀貨續行するので其筋で注意中の處、十三日箕林里金泳鳳の妻女が附近の滿洲國人翁吉盛(五)方に行き十圓紙幣を兩替したところ、兩替の銀貨中から八枚の五十錢僞造銀貨を發見したので其筋に屆け出で大問題の活動となり、翁方を家宅搜査の結果、屋根裏から百圓ばかりの僞造銀貨を發見取調べた處、兄弟三人共謀して滿洲から持ち込んで巧に行使してゐたこと判明、すでに百圓ばかり行使してゐたことを自白したが、一味は滿洲側に僞造の本據を置いてゐることを自白したので、直ちに刑事を滿洲に急派し本據を衝くはずであり、組織的に持ち込み行使してゐる疑ひもあるので引續き嚴重取調べ中

# 總人口
**67.238.500**
百萬人を增す

【東京電話】內閣統計局調査による本年十月一日現在內地總人口（推計）が十五日發表された、右によれば總人口は六千七百二十三萬八千五百人で、前年同日の推計人口六千六百二十九萬六千人に比較すれば九十四萬二千五百人の增加である、右は大正九年及び同十四年、昭和五年の三回に亘る國勢調査による人口を基礎としたもので、更に各府縣よりの人口動態報告などを參考として推計したもので、大體において現在の人口と大差ないものとみられてゐる　しかしてこれを男女別にみるに

**男**　三千三百七十四萬六千四百人で前年に比し四十七萬五千四百人の增加である

**女**　三千三百四十四萬二千二百人で前年に比し四十六萬七千一百人の增加を示した

# 黃金町通の更新
## 明春から電車線を眞ん中へ
## 『殺人道路』に京電の大英斷

大京城の東部より西部に通ずる二大幹線のうち鍾路通りは幅員二十九米で幹線道路として體面を保つてゐるが、黃金町通りは幅員二十二米に過ぎず、その上電車軌道が片側に偏して敷設されてゐるので、自動車、諸車が電車線と併用することの出來ぬため著しく交通の混雜を來し殺人道路の稱さへある、鍾路、黃金町兩通りを步、車道別に比較すれば步道幅員は鍾路は五米五〇糎、黃金町は三米で車道は鍾路十八米黃金町通り十六米でその差二米であり、黃金町通の電車軌道を中央に移せば交通狀態は著しく改善されるので、今回黃金町通りの電車軌道を新品と取替へるのを機會に京電では此の際大英斷をもつて明春から二ヶ年計畫で工費十數萬圓を投じて道路の中央に移設することに決定した、何れ光化門通にも及ぶがこれら完成の曉は大京城の幹線道路としての面目を一新するであらう

# 宵の銀座へ 愛國學聯の大デモ
## 新撰組出動して解散

【東京電話】十四日午後八時半頃銀座八丁目方面より約三百の學生勞働者等の團體が白襷をかけ『昭和維新斷行』『疑獄內閣打倒』等の旗を押し立て街頭デモを行つた、折柄人出の盛りとて銀座街は混亂したが、急報により新撰組が出動し檢束解散せしめたが、右團體は愛國學生聯盟らしく目下築地署で取調中

# 戀人を忘れられず 今は人妻を監禁
## 執拗な失戀男の暴狀

京城竹添町李英一(二)はかつて同じ病院の看護婦だつた李鳳順(二)が撫育の崔德明(二)に嫁してゐるのを去る九月十二日を以て李を京城に呼び寄せ自宅に監禁して居たのを夫崔が知り、十月初旬入城、妻を引取り自分は知人の世話でセブランス病院の小使ひとなつたが、その後李英一は執拗に迫り、數回に亘つて脅迫文を送つたことが本町署の探知する所となり李英一は十五日早朝本町署に引致取調べられてゐる

# あすの天氣(16)

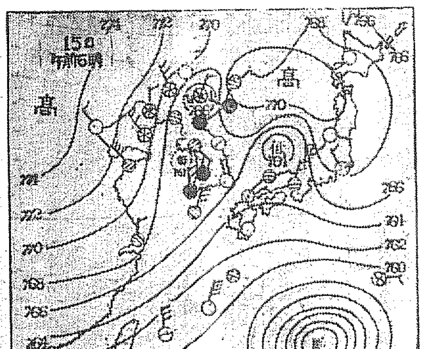


**十五日概況**　昨夜臺灣の東方にあつた高氣壓は分裂して、其の主部は北支那に移り七七四粍となり、他は日本海に出て七七〇粍を示してゐる。此の兩者の間は氣壓の谷となつて臺灣の東方沖に七六六粍、及び仁川沖に七六七粍の低氣壓が發生してゐる、又日本東海岸にも七六四粍の低い氣壓があり、小笠原島南の遙か海上には相變らず七四八粍の低氣壓が停滯してゐる。天氣は支那は曇、滿洲は晴又は曇となり、朝鮮では北鮮及び南鮮の西部は雨となり中北部では晴となつてゐる。內地は晴れて晴の所が多い、氣溫は平年に比し稍高めで一度低くなつてゐるが其の他は四、五度の高い方を示してゐる

**あすの豫想**　半島附近の低氣壓は東方洋北東に去つて北支那の高氣壓が張り出してくるだらうから明日は天氣恢復して北西風が吹いて來るから氣溫も下降するであらう

**豫報**　曇後晴

| | |
|---|---|
| 十五日 正午 | 七七〇(粍) |
| 十四日 最低 | [illegible] |

**仁川の潮時（十六日）**

| | 午前 | 午後 |
|---|---|---|
| 滿潮 | [illegible] | [illegible] |
| 干潮 | [illegible] | [illegible] |

桃屋の花らつきよう
朝夕の食卓に
消化を助け食慾を進めます
桃屋發賣元 東京

ボーイ菓子 カフトウ
間食として一等
どこの菓子店にもあり
五錢

ツソイン
祛痰と鎭咳に
服用容易——効力優秀——價格低廉
粉末 25瓦 ¥.60 100瓦 ¥1.50 500瓦 ¥4.70
液狀 100瓦 ¥.70 500瓦 ¥1.60
錠劑 50錠 ¥.60 500錠 ¥1.00
適應症 急性及慢性氣管枝加答兒、加答兒性肺炎、肺結核、喉頭結核、肋膜炎、流行性感冒、氣管枝喘息、百日咳、其他咳嗽喀痰を隨伴する諸症。
全國著名藥店に販賣 ● 類似品多數ありツソインと御指定を乞ふ ● 詳細說明書進呈
製造發賣元 第一製藥株式會社

謝恩券附大賣出し
十一月十五日より十二月末日迄
優等清酒 福迎
一升壹圓三十錢
京城本町五丁目
難波酒造場
電話本局一四六一番

野崎肛門科
入院隨意
京城岡崎町七
電竜九九三番

てんかん
ヒキツケ
冨吉藥作

少資本で成功出來る
先んずれば人を制す
國際發明興業株式會社

淋病専門
チエ京城醫院

淋病
チエ京城醫院

# 明治神宮體育大會參會記（二）

竹内一

勝つてもいゝ。また敗けるとが何んで致命的な恥辱となりう！私達はスポーツマンであり、帝國の一員として青年の澎湃たる力の總和により正に國難打開の總動員を決行しようとしつゝあるのではないか？

私は代表選手團長と言ふ責任ある役割を戴いたもの丶萬端に亘り充分なるお世話をなし得なかつたことを選手諸君並に後援下さつた皆様に深くお詫びしたいと同時に、凡ての運動競技に亘り參觀し、こゝに半島スポーツマン及びフアンの方々に、夫々の印象をお傳へすることの出來なかつた事を非常に遺憾に思ふ。それは僅少な日時とプログラムの配列や陸上競技の一役員として、また陸上籠球其他の役員等に出場しなければならなかつた事などの關係で、私達代表の活躍された凡ての競技種目に亘り詳細に觀ることが出來なかつた事に依るものである

で、私の特に關係してゐた陸上競技や、其他、庭球、ラグビー、蹴球等に就き私の一印象を述べさして戴きたい。他日機會ある毎に各種目に就ては、夫々遠征された選手や監督の方々が貴重な御經驗や印象を詳細に報告されることであらう

先づ陸上競技に就て

今回の陸上の代表は偶然にもその大半が同じ朝鮮で育ち一流となり得た人々であり、我が半島の誇とも言ふべき長距離の人々であることである、監督鈴木君とも話し合つたことだが、誠に我が半島の眞の陸上を内地に紹介し、現在私達の持つ斯る部門の實力を知り、未來に備へるための無二の機會となつたことは事實であると思ふ、マラソン孫南然り、五千一萬の邊、楊、金選手また然りである

朝鮮のマラソンは何んといつても名物である。過般の朝鮮神宮のとき、假令そのコースに不備があつたにせよ、孫、南選手は均十一時餘で走破してゐるし、既に彼等の先陣金、權兩オリンピック選手の斉れた我が朝鮮としては斯くあるべきである。孫選手はかつての朝鮮神宮競技で脚を痛めたが出場後は二回のコース一部分の試走に依り、依然痛苦があり、同心配したが、帝大での診斷により出場差支なしとのことでやゝ愁眉を開いた

十一月三日十二時半、孫、南選手は登止特有の黄パンツに、李選手を加へ、胸にCの代表マークを誇せながら一團先頭を切りつゝ二十六哩四分一のスタートを切つた。競技場への刻々の報告は依然七七六と七七七の孫南兩選手が先頭に近づきつゝ折返點六哩あり、私達を欣喜せしめた。然るに、不幸孫選手は依然脚の痛苦再發し爽拙の惧むなきに至つて、涙をふるつてコース外に退き、南選手は好伴侶を失ひつゝも我が郷土の榮譽のために、孤軍奮闘、定評ある南選手に賭きつゝ不慣のコースを立派に走破して、第二位を確保して、拍手の裡に競技場へ歸り來つた。而も世界最高記録を樹立した楠選手に迫ること僅か一分除、楠選手の疲勞激しきに比して、餘裕綽々、その精力の盛る所をしらず、觀る者誰しも朝鮮マラソン依然強しの感を強く抱かしめたものである。李君また完全にフルコースを走破して代表としての責任を果してくれた

私達は來るべき伯林の國際オリンピックに、今から充分の自信を以つて朝鮮から日東選手として送り得るものは我がマラソンであると思ふ。來るべき伯林への征途に金、權の名をつぐべきマラソン代表を送らしめよ！孫、南の健在、自重を切望すると共に、李選手を中心として、若き無名のマラソンランナーが續々輩出され、名實共に備はつた朝鮮マラソン王國を形成されんことを今日から切に若きアスリートに期待したい。

# 熱が出たら肺炎の前兆

## 百日せきの場合

これからは百日咳に肺炎が併發しましたなら、咳兒はとても助からぬものと見て良いのです。百日咳は咳嗽發作の場合の外は子供は元氣に遊んでゐるもので、平生と殆んど變りませんが、一旦熱が出、食慾が減少し、或ひは呼吸が急しくするやうな場合は必ず氣管枝カタルか肺炎を起す等、餘病を併發する徴候ですから早く醫者の診斷を願はねばいけません。百日咳の手當には濕布し、寢具や衣服は常に日光消毒を怠らぬやうにし暖い風のない日には部屋に出來るだけ日光を入れるやうにします

### 鏡と光線

鏡に向つて居ものゝ光線のとり方は鏡の左右から、夜電灯をつける様な場合でしたら、補光は少くとも鏡の左右兩方につけることです。さうしますと完全に明るく顔に影がなくなうすことが出來ます

## 姙娠と齒の話

姙娠中は齒が悪くなるのは、カルシユーム（灰分）の不足が原因なのです。それはお腹の中の赤ん坊が發育につれて、骨格を作るに要するカルシユーム分が吸收されてしまふからです。故に食物の選擇が必要です。野菜、果物、小魚、貝類、こんにやく、筍、わらび、ぜんまい、海藻、豚、牛乳、牛肉、米等はすべてカルシユームを含んでゐるものですから之等の食物をつねに食べるが良いのであります

# 低能兒をつくりアデノイドを御存じ

## 早く手術をして下さい

醫學博士 鵜木秀二氏のお話

寒さがつがすにみますが秋や冬になつてよく風邪をひく子供は大抵アデノイドといふ病氣に冒されてゐる。一體どういふ病氣かと云へば鼻の方から考へてその奥の突きあたりの部分である、鼻汁が咽喉に落つて來る道にあると想像すればよろしい

アデノイドの子供はどんな症狀を來すかと云へば痛みも痒みもないので、氣が付かない、學校の身體檢査で發見されたり、或は鼻汁が多量に出るとか、耳が遠くなる等がある。聽應の具合には子供の顔つきが異つて何となくしまりがなく、いつも鼻汁や涎をたらし、口を半開きにしてぼんやりしてゐる、寢てゐる時でも口を開けて呼吸し、又鼾をかく、性質から云ふと物事に飽き易く疲勞も早い、記憶力は悪くなるし、從つて學校の成績も低下して來る、又夜尿症もこのアデノイドに原因してゐる事もある、であるからなるべく早期に發見して手術をやるのが最も適當な處置である

### けふの七五三詣で

けふ十五日は七五三詣での佳き日です、半島の守護神朝鮮神宮、京城の氏神さま京城神社は朝早くから着飾つた七ッ、五ッ、三ッの坊ちゃん嬢ちゃん方で大賑ひです、神宮と神社では幸運を祝ふためお守さまを頒けました（寫眞は京城神社の七五三詣です）

太正の屋根（?）日活監督合ひ二人のこいの伸 … 石田（?）十五日より五十鈴さんと子さん

# 〃ゴツダードさん參つてるのよ〃〃チヤーリーの方もあつ〳〵よ〃

## 映都雀はさゝやく

【ハリウッド發聯合】喜劇王チヤリー・チヤプリンとポーレット、ゴツダード孃のお安くないニユースにハリウッド雀はいま有頂天だ　ゴツダード孃といへばチヤプリンの新作品にその相手役を勤め彼女は大都市の工場街にザラに見られるフラッパーの役を引受け大に活躍することになつてゐるとのこと　二人の仲は既に度々噂に上り友人達はもう婚約までに進んでゐると云つてゐる位だ。尤もさうした風説はいつもチヤプリン氏の祕書によつて否定されてゐたのだが今度は彼の總支配人アルフレッド・リーヴス氏が調印でもない口吻で『左樣、ゴツダード孃は大分チヤーリーにまゐつてらつしやるやうですな。チヤーリーの方も大分熱が高いと思ひます。結婚？サアその邊の處はあまりハッキリしませんですが、いづれ今度の製作を完了した上のことになるでせうから先づ來年でせうな。チヤーリーはあまり遠出をいたしませんが出かける時は大概ゴツダード孃と一緒ですよ』

## □□パ社三人便り□□

マリーネ・デイトリツヒは歐州より歸米愈よジョセフ・フオン・スタンバーグ監督の下に『スカーレット・ページエント』の製作を開始した、助演者はケント・テイラー、ジョン・ロツヂ、ルイズ・ドレッサー、オーブレイ・スミス等

ドロテア・ウイークの入社第一回作品『搖籃の唄』はルイズ・ドレッサー、ジユーン・ケーン、ジユラン・ジョンストン、メリイ・マクラレン等の昔のスター女優連が多數出演で愈よ完成を告げた

ゲイリー・クーパーはルビッチ監督の『生活の設計』フレドリック・マーチ、ミリアム・ホプキンスと共演後故郷モンタナの牧場に休暇をとつてゐたが近く歸り『ベンガルの槍兵』に主演する筈

## ヘビーニユース

十五日から各館
×—×
大正館—池田監督栗島高田の『感激の春』高田浩吉『旅秋一本差』オールサウンド『いろはにほへど』
×—×
東亞クラブ—『[illegible]』
×—×
喜樂館—『國定忠治』完結篇　青山三郎作品『若き日のなやみ』入江作品の『五人の愉快な泥棒』

## 『映畫評論』十一月號　マイルストン研究號

【評論】『映畫評論』十一月號はルイス・マイルストーン研究號、各方面からの彼の研究がある、飜譯の二篇ホワイト『人工映畫の理論と方法』とルジユウン『主人公のない映畫』は注目すべきもの、本號のトーキーシナリオは鉢木忠臣藏作、伊藤大輔脚色の『丹下左膳』

## サイレン

◇—『お一人ですか？』
◇映畫を見るまへの樂しい心もちで入つてゆくと、強要的にフトンを差出す
◇—『いらないヨ！』
◇さう答へると、もう暗がりで困つてゐるお客を懐中電燈で案内しようともしない
◇いつもながら不愉快きはまる存在である

## マツサージの仕方

寒くなるとマッサージが必要です、マッサージには先づコールドクリームかマッサージクリームを塗つてから摩擦するのです、顔も先づ額は眉根の處から放射線型に摩擦し、次に眉根の處から鼻の兩側へかけて行ひ、目の窪んだ人は目尻から上瞼へかけて摩擦し、はればつたい瞼の方は上の方へ行ひます。下瞼は鼻の兩側から目へかけて摩擦します鼻の兩側は下へ向けて行ひ上唇は中央部から兩側へ下唇は反び顎はやはり外方へ向けて摩擦します、頬の赤い方は顴骨の處から下へ稍や斜めに行ひ、若い方は上方へ行ひます、大體右のやうな方法で良いのですが必ず筋の筋をたどるやうにしなければなりません此の所要時間は約廿分で結構です

## 讀者欄

▲當方廿四歳になる文藝生活者です、どこぞ市内の閑な御家庭で四疊半位の居間だけお貸し下さいませんか（電話光四〇〇番一賀生）

▲小生は中等學校卒業程度の學力ある者で數學及び英語を勉強致したいと思ひます豫備校或は從學的の在り場所を教へられたし（光熙町一の二九三三谷健夫）▲東京邦文タイピスト學校卒業の女（二〇才）市内にてタイピスト又は事務員として御採用下さいませんか充分の經驗あり（通意に宜つて御用で下さるか御住所を御知らせ下さい（黄金町四の一二七松崎ハツヨ）▲數日前若草町アサリの鮮賣が、松方の薪を持ち去らうとしたので叱つたら、鍋型の立派な洗面器を置いて逃げました、龍山署に屆けてはありますが、現品は當方に預つて困ます（電龍一七一番京増）▲古錢の鑑定をして下さる方は有りませんか。有料にても差支へはありません高潔的有識眼者であつて欲しいと思ひます（大島町十二龍山齒科）▲内地人の御婦人で子供連れでも可、當方何時も留守故住込みで來て下さる方はありませんか（本町三ノ五一吉岡まで）▲相當なる商人の内地女中におつかひ下さい（サツ子）

## 學藝だより

◇みすゞ會　十一月廿五日午後一時より三越社交室に於て開催、詠草雜一首廿一日までに永樂町一丁目七十五番地山澤貞子宛に送付されたしと

◇新都々逸作詩會　かち鳥柳詩社十一月例會を十九日午後七時より府内明治町二ノ七六で開く、宿題『深』—詠込—三題持寄り會費不要

## 今晩のラヂオ

◇第一放送
午後六時　對話唱歌　いたづら鳩　京城コドモサークル幼年組
同六時一〇分（東）コドモの新聞
同六時二五分（大）ことばの講座　子供の言葉と詩　河野伊三郎
同七時三〇分（大）講演　將來のインフレ政策　小島昌太郎
同八時〇分（東）ラヂオドラマ　出帆　馬場正男作　所　霧の深い夜の港町の酒場
同八時五〇分（大）ピアノ獨奏　イグナッツ・フリードマン

# 次の本社特選昇段大手合せ

## 興味はこの一番に　新鋭中村三段—老雄藤田四段

## 奇策と妙手の火花

我社特選昇段大手合せ第三局榮谷三段對伊藤二段の一局は本日の百三手をもつて伊藤女史中押で強々と寄切り見事に勝名乘をあげた。伊藤二段八十點、榮谷三段四十點、明日から連載する第四局は藤田興次郎四段と中村勇太郎三段の對局である、

◇中村三段は既に既報第一局に於いて中川第四段を破つた新鋭、藤田四段は斯界一佛を風靡した明治棋壇の大立物巖埼健造八段の貴弟で、岩佐七段と共にたゞ二人の存在である古い棋經に通じてゐる點では棋士中唯指とされてゐる、

◇かつて少年の頃大病に罹つた時、恩師巖埼八段から岡本日本醫院長に宛てた手紙に『藤田儀長々病氣の處先達は初段以下の醫師に係り病名は定かならず甚だ困難能在候間何卒御診察の上御當力の程願上候』とあり恩師が如何に藤田氏を愛撫し期待してゐたかゞ窺はれるではないか、

◇今回の手合割は先相先で中村三段の先番である、對局既に三回いづれも黒番の勝となつてゐる、先番果して必勝か、黒番天下無敵の與請師も最近本因坊秀哉丸に再度破れてゐる老雄藤田四段の奮鬪を遂へ敢て白番の爲めに健鬪を祈る

# 日本棋院　昇段大手合戰譜【六】

三段　榮谷一雄
二段（先相先）　伊藤きよ子

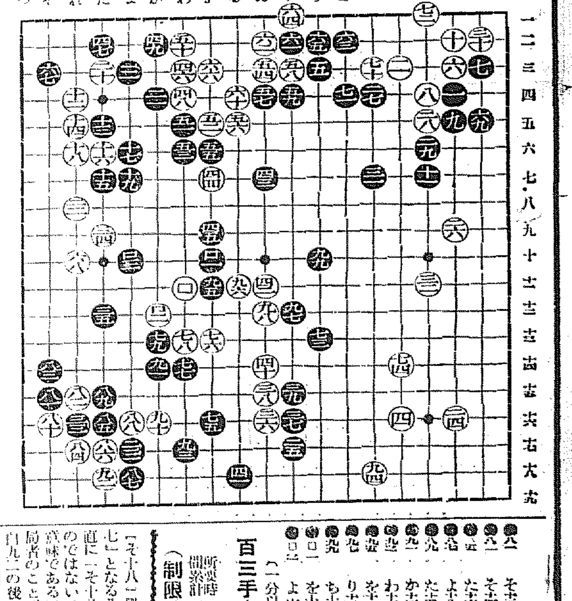

| 手 | 位置 | 分 | 手 | 位置 | 分 |
| --- | --- | --- | --- | --- | --- |
| ●八一 | そ十三 | 3 | ○八二 | れ十五 | |
| ●八三 | そ十四 | 2 | ○八四 | れ十七 | 50 |
| ●八五 | た十六 | | ○八六 | た十七 | |
| ●八七 | よ十八 | 33 | ○八八 | よ十五 | 25 |
| ●八九 | た十五 | | ○九〇 | か十六 | 30 |
| ●九一 | か十四 | 7 | ○九二 | た十六 | 7 |
| ●九三 | わ七 | | ○九四 | へ十六 | 5 |
| ●九五 | そ十二 | 2 | ○九六 | る十二 | 2 |
| ●九七 | り十三 | | ○九八 | ぬ十三 | |
| ●九九 | ち十二 | 2 | ○一〇〇 | わ十二 | 4 |
| ●一〇一 | そ十一 | 4 | ○一〇二 | か十三 | |
| ●一〇三 | よ十一 | | | | |

（一分以内は切捨）

百三手完＝黒中押勝

所要時間（白六・三三 黒五・〇二）時 分

（制限時間各七時間）

## 對局者の言葉

（黒）八一を八四にヒケば穏かな代りに白に利かされることになります

（黒）八七で八八にツゲのも黒ぶて十八にとカケツガれて劫ですから—

（白）九十では九一をキリたい筋ですがキルと黒『よ十四』白『か十九』黒『れ十五』白『か十七』の時黒『わ十六』とグズマれる手があり白『よ十三』黒『の十二』白『た十四』黒『れ十四』白『よ十五』黒八二にツギ白『よ十三』黒九十とキラれてそれ迄です

（白）九四を惡つて黒から『ほ十八』にハンラれては地合が足りません

（白）黒百三に次いで『た十一』にツケコシ黒『よ十一』白『よ十二』黒『た十三』白『よ九』と打つ筋も、つゞいて黒『か十』白『わ十』黒『か九』白『わ九』黒『か八』白『る八』黒『る九』白『ぬ九』黒『を八』と打つてシノガれます、どうもみない恥にあはされました

## 戰の跡

◎黒八一についての對局者のことばの意味は後に白から『そ十二』とハシラれた場合などのことを慮つてゐるのであらう〇白八二は取も角も八十のソケに關聯した手筋◎黒八三は最も働く最も確實であるO白八四で八五からアテ黒八四白八六とツキ出しても物にならないことを睨めてほしい◎黒八七を八八にツイだ時の劫はもちろん白の負けであるから黒の方が良い、黒八九を打つて白の方が助かつたのである

『そ十八』黒『つ十六』白『つ十七』となるそれである、然し白も直に『そ十八』以下を打つといふのではない、この劫が後にのこる意味である〇白九十についての對局者のことばは味ふべきである〇白九二の後に黒に白『よ十九』のハネが利くのでさうハネてから白『つ十八』と打てば無條件で活きる筋がある、面白い所だから注意しておく、しかし今活きてゐるのでは誰々も辿りず大勢にも後れてしまふ◎黒九五が急所であつた、これを打たれては白まづ絶望である、かくて黒百三まで、完全に止めをさゝれてしまつた〇白の敗因は遡れば五四の姿勢に歸せざるを得ない　それからは黒に要所々々と先便され聊くも破綻を暴露した五四ではすでに、述べた如く九五にツナイで大きく戰はねばならなかつたのである


## 淋病内服新藥 ヨール

陸軍藥局方收載

製造發賣元　オネ製藥合資會社
一手販賣　合資會社 五星洋行
東京日本橋江戸橋二丁目
電話日本橋(24)三一七番
（有名藥店ニアリ）

## ビクター二割引

ビクトローラー
120,00ヲ　96,00ニ
85,00ヲ　68,00ニ
45,00ヲ　36,00ニ
ポータブル
50,00ヲ　40,00ニ

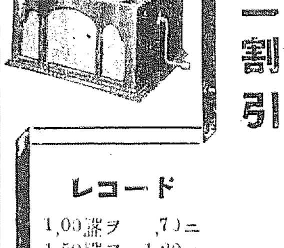

レコード
1,00盤ヲ　,70ニ
1,50盤ヲ　1,20ニ
2,00盤ヲ　1,60ニ

アテ御試聽御取寄ニ是非御用ヒマス用ヒマス

京城本町
明時堂
電話本局二四四四番へ

## 贊化病院

内科　小兒科　入院隨意　普通病室　傳染病室　古城憲治

## らい

## 竹内時計店

修繕は安くてうまい

## ノーシン

一服で心氣一轉

## 特許夜光萬年筆特約店募集

暗い所で使用出來ぬ萬年筆は時代後れです、此度本店より新たに特許を得た世界的と稱ある夜光萬年筆を發賣しました

一、型も普通品と同型の藝術的實用品です
一、暗い所で自然電光を發して自由に使用出來ます
一、堅牢で價格は普通萬年筆と同格位です
一、レンズがついてゐますから懐中電燈の代用ともなります

## 特許ネオンサイン點滅機特約店募集

本機はモーター不用で各種各樣に自動的に點滅します、ネオンサインの點滅ばかりでなく普通の電燈も自在に點滅します
諸新聞雜誌株式會社に於て試驗の結果頗る好評を博し種々御後援を受けて居ります
朝鮮各都市に特約店を募集します、御希望の方は御申込あれ規定を送ります

S・C・K・公司
大連市西通小島ビル二三號（電話三一〇〇〇）

## フジチユウ醬油 歳末景品付特賣

# 第二次生糸恐慌下の 半島製糸業現狀

## 何れも慘澹たる採算割れ 經營難による休業簇出か

消費激減に祟られた上にドル安によつて決定的打撃をうけた生糸市價は、急激なる惡化の一途を辿り昭和六年の慘落時代を髣髴せしむる生糸恐慌を齎してゐるが、この恐慌の渦中にある製糸業は、本年繭の高値買付が行れただけ深刻な苦杯を嘗めつゝあり、内地では長野縣組合製糸の四ヶ月休業を始め業界をあげてその對策に狂奔し全面的の操短を惹起してゐるが、翻つて朝鮮製糸界では、特に本年は昨年度後期に糸價が稀有の暴騰を見たに拘らず、買緊いだためにその値上り益を逸した經驗から、期初における買繋ぎが例年の五割五分乃至七割步が一般的に三割乃至五割に止められ、九割程度を買緊いだのは僅かに鮮銀資金で誕生した昭和生糸（可部製糸）一社に過ぎない狀態におかれるため、當業者の窮迫程度は豫想外に深刻を極めて居り中小資本の製糸業者は市況がこのまゝ推移するときには再起不能、倒產續出の慘狀を呈するものと危惧されてゐる模樣にして生糸鮮内採算狀態は昨今の糸價六百圓を基準として繭價採算を決定せば生產費二百圓、原料繭は普通二十二掛見當が精一杯の採算點におかれる、然るに本年の原料繭は繭四十六七掛、夏秋繭二十七、八掛であるため、前者において二十四、五掛、後者で六、七掛の損失となり、これを價格に引直せば春繭手持品の製糸百斤につき二百七十圓、夏秋繭八九十圓の赤字を免れないもので斯界の苦惱は深刻なるものがあるな鮮内ではその產出額に見るべきものなく、大部分が國用糸にあてられるため業者一致の操短は問題とならぬが、經營難からの休業は簇出するものと見られてゐる

# ドル貨の落勢滔々

## 英米クロスは五弗二十五仙へ 大戰以來の新高値

【ニューヨーク十四日發】十四日のニューヨーク外國爲替市場におけるドル價はロンドン市場における下落と金買上値段の三十三ドル五十五セントといふ高値發表によつて大暴落を演じ、英米クロスは前日引値より五セント高の五ドル二十一セントと寄付後さらに五ドル二十五セントと上つた、これは共に大戰後における新高値である、一方米日爲替も三十七セント高の三十ドル七十五セントに寄付き米佛爲替も四十三セント四分の三高の六ドル三十五セントに寄付いた

# 弗崩落の原因は金政策

## 積極的態度が明となつたので

【ニューヨーク十四日發電通】十四日のニューヨーク爲替市場は九日の對英五弗大關門突破當時以來の緊張した場面を現しロンドン市場の對米レートがさき走り十仙一を上げ五弗二十七、八仙に達したとの報に急進し前日より十仙高の五弗二十七仙に引あげた、對佛レートまた之れに伴ひ十二仙を上げ六弗四十四仙に昂騰し對日レートも亦六十二仙半上げ三十一弗丁度に達した、右は聯邦の產金買上値を本日また十五仙を上げて三十弗六十六仙となし弗の金比價が六十八年間の最低水準迄下りルーズヴエルト大統領の金政策に對する積極的態度が愈々明白に現はれた結果であると解されて居る

# 米政府のヂレンマ

## 遂に金買上政策を放棄か

【ワシントン十四日聯合】不景氣退治に大童の活動をつゞけてゐるルーズヴエルト政府は產金買上による高物價政策の徹底を期してゐるが產金買上値段の吊上げに伴ひドル價が漸落の過程を辿ると同時にアメリカ政府の公債價格もガタ落ちするに至り、政府は今や高物價政策と公債價格維持策の重大なヂレンマに陷るに至つた、アメリりはこれを放置し得ない事情にあり一方ドル爲替相場は英米クロス五ドル二十二セントと大戰以來の新安値に落込んだドルと高物價政策の成功に北叟笑んだ政府も產金買上政策を變更すべきか否かの重大岐路に直面するに至つた、右事情に鑑しアメリカ政府當局は產金買上による高物價政策か公債價格の維持策かいづれかを選ばなければならぬこととなるがアメリカ政府は金買上政策を放棄しなければならぬとおもふがまだその時期に達してゐない

# 米日一段高

【聯合ニューヨーク十四日發】本日の米日爲替は前日よりさらに一段高を演じ三十一ドル十二セントと躍進した

東京爲替

| | | |
|---|---|---|
| 對米 | 賣 | 三十一ドル半（名目） |
| | 買 | 三十一ドル |
| 對英 | 賣 | 一志二片十六分一 |
| | 買 | 一志二片十六分三 |

大阪爲替

| | | |
|---|---|---|
| 對米 | 賣 | 三十一ドル半 |
| | 買 | 三十一ドル |
| 對英 | 賣 | 一志二片 |
| | 買 | 一志二片八分一 |

政府としては刻下の產業復興計畫に基き三十三億ドルの公共事業計畫その他產業復興運動に基く公共事業は六十億ドル以上の起債を行ふ必要があるが公債價格の下落は公共事業計畫に一大障害を與へることとなるので政府は公債の値下

# 日本品排斥の決議案採擇

## 英代表の策動で

【パリ十四日發電通】國際綿業協會大會がアメリカその他の反對を押し切つて日本品排斥の決議案を採擇したのは主としてイギリス代表の活動によるものであつて他の歐洲代表連に言はすれば何れも彼等はイギリス代表の勸告により受動的に贊成投票したのであると言つてゐる商石會議に日本側もオヴザーバーとして列席したが投票の際は退席を要求された、イギリス側の此の策動は會議關係筋の解釋によれば近くマンチエスターに於て開かれる日英當業者會議に臨むに當つて一つの有力な武器を獲得して置きたいとの下心に出たものと解されてゐる

# 本年野積保險

本年は銀行、東拓及び金組等の金融關係の米資出しが例年に比し相當遅れたためにか、野積米保險も例年よりは約十日間程遅延し、こゝ四五日前より漸くぼつ〳〵申込みを見てゐるが、今年は出足が立ち遅れただけに今後は例年よりも相當繁忙を見るものと見られてゐる

# 滿洲特產物の共販保管好績

## 粟島國運專務談

朝鮮運送總會出席をかねて十五日入城した國際運輸專務粟島高司氏は最近の滿洲事情等について語る

本年滿洲產は大豆を筆頭として曾有的な豐作となり、わが國の昭和六年に經驗した豐作飢饉をも惹起しかねまじき形勢で、北滿にその傾向が濃しいが、滿洲國政府では共同販賣組織を結成せしめて、この特產を國運で保管して倉物證券による金融をなしてゐるが、頗る相當順調の成績を示してゐる、これは相改造については口にする自由をもたないか、環境の變化に適應し、財界に何等の不安をも與へずになされるならば好ましい事と思ふ

# 米資金組貸出

朝鮮總督府關係本年度米價擁護低資のうち金組取扱の四百六十萬圓はけふ十五日關係者協議の結果鮮銀貸出の一切の決定を見、兩三日中に愈よ全鮮的に各組合員に對し現實貸出しを開始することゝなつたが、殖銀では一大標度を設き二厘朝の年四分七厘で金組聯合會に融通し、聯合會では更に前年度分よりは六厘引下げの年五分二厘で組合に貸出し、各組合貸出しは
▲自己保管に對しては前年より日步二厘五毛引下げの一錢五厘五毛▲第三者保管の分に對しては一厘下げの二錢三厘、貸出しに決定した。而してこの組合貸出率は支拂保險料込みのものであつて金組としては全く削期的の低金利斷行である

# 人絹輸入割當の勸告決議を可決

## 國際絹業協會大會で

【電通パリ十四日發】國際絹業協會大會は十五日の第二日目の本會議に於て日本生糸及人絹が過度の廉價を以て世界市場を脅しつゝある件につき對策を討議し發て提議された決議即ち日本品に對し一九三七年まで五ヶ年間の輸出高平均を基準として數量割當制を適用する樣日本政府に勸告する案を採擇するがアメリカ代表は先づアメリカ代表の提案として日本の生產者に對し節制を送り過度の廉價で多量の輸出を爲し世界市場を混亂せしめない樣に權威ある協力を希望する旨大會決議として注意を喚起するに止めたいと提案した、併し歐洲代表の中には目下の日本品の世界進出に鑑み斯る生ぬるい對策には賛成出來ないとするものが多く遂に右アメリカ案は否決された然し反日決議案中に生糸を含ませることについては種々意見が出て結局日本品中有國產者が最も苦痛を感じてゐる人絹に對して輸入割當制實行方を各國政府に勸告する決議案を滿場一致可決した

# 外地を含む外國貿易

## 十月中の總額

【東京電話】大藏省發表、十月中に於ける内地、朝鮮、臺灣及南洋を含む帝國全土の外國貿易額左の如し（單位千圓）

| | | 本年前年比較 |
|---|---|---|
| 輸出 | [illegible] | [illegible] |
| 輸入 | [illegible] | [illegible] |
| 出超 | [illegible] | [illegible] |
| 一月以降輸出 | [illegible] | [illegible] |
| 一月以降輸入 | [illegible] | [illegible] |
| 一月以降出超累計 | [illegible] | [illegible] |

同金銀輸出入額左の如し

| | | 本年前年比較 |
|---|---|---|
| 輸出 | [illegible] | [illegible] |
| 輸入 | ナシ | [illegible] |
| 出超 | [illegible] | [illegible] |
| 一月以降出超累計 | [illegible] | [illegible] |

株式會社朝鮮取引所米豆取引員
益康益夏
電話一〇二・一一一
仁川府海岸町三ノ一

# 殖銀對金聯融資の利鞘を半減

## 先づ本年度米資に適用する 金聯設立趣旨に鑑み

金組聯合會創立の重大な第一使命である預金部資金の直接取入れ問題は既に諸種の準備打合せが困難に終了し愈よ明年四月から實現することに決定したことは既報の通りだが、矢鍋金聯會長はこの制度の實現如何に拘らず金組の資使命に向つてまづ第一に資金コストの低下を圖るべく就任以來大いに努力して來たところ、關係方面ともこの趣旨に了解なり、特に殖銀の如きは自行の利益の犧牲を或程度まで隱忍することゝなり、假令明年四月以前と雖も今後は右制度の趣旨を諒して、自行經由の金組資金に對し自行の收受利鞘を從來の半分以下に引下げることゝなり、既に聯合會創立後第一回の米穀資金取入れである今回の米穀資金に對しては昨年の五厘を一釐三厘引下げて僅々年一厘朝で金聯に融資することにけふ十五日決定した

# 朝運定時總會

## 五分配を可決す

朝鮮運送では本日午後一時定社會議室に於て第五回定時總會を開き左の件を上程

一 八年度上半期營業報告書貸借對照表財產目錄及損益計算書承認の件

二 利益金處分に關する件

三 監査役二名任期滿了に付改選の件

四 定款變更の件

第四條中上三峰の次に通基を追加す

一二三四號案は何れも異議なく原案通り可決三號案は豐住伊日出野木定吉兩氏共重任と決定した利益金處分案は左の如し

當期利益金一五七五五九圓前期繰越金一四一五五圓合計一七一七一五圓内營業權償却金三五〇〇〇圓所有物減價償却金一八〇七〇圓差引當期利益金一一八六四六圓法定積立金六〇〇〇圓從業員退職手當基金五〇〇〇圓役員賞與金八五〇〇株式配當金（年五分）九六二五〇圓後期繰越金二八九四圓

# 農業者大會委員會

既報の如く朝鮮農會主催第四回農業者大會は來る廿二日を期して開催されるので朝鮮農會では目下着々として諸般の準備中であるが十五日には農業者委員會を招集して第三回大會の決議文實行に關する報告案を纏める筈である同第三回決議事項は左の三項であつた

一 米穀對策における鮮米差別待遇撤廢

二 農林省實現には當業者からも買び上げよ

三 水利事業對策及肥料統制の實施要望

# 米取引に見切りをつけ 株取引へ轉向機運

## 先づ大邱が株取運動の烽火 本府はどう觀る？

米穀法施行は米穀取引所の衰退を誘導するとともに一方インフレ景氣による株式熱を煽り米取引から株取引への移行機運を釀成してゐるが鮮内においてもまづ大邱に於て株式取引所設置運動が擡頭し發起人代表として大邱米取理事長韓商氏は既に本府に陳情を行つたが本府が此に對し如何なる態度に出るかは今後の取引所行政方針の一大轉換ともなるので多大の注目を惹いてゐる、而してこの問題に關し本府商工課の意見は大體次の如くである

今回の資輸氏を代表とする運動は大邱米取以外に別に株式上場の會員組織取引所を新設するのであるから會員組織である限り取引所令に何等牴觸はない、現在の大邱米取に株式を上場することは法令第九條に牴觸するから現行令を改正しない限り承認されぬ、現在の米取は京畿道を一地域とする建前の上に立つてゐるから大邱における株式取引所新設も又不可能ではない然し實質的に研究して果して將來それに應ずる株式取引が行はれる可能性があるかどうかは疑問である且又大邱が南鮮にける最適の取引所設置の候補地であるや否やも判斷を許さぬ、今の處單に陳情を聽き置いた程度であるから問題が急進展してゐる譯ではない

# 株式

## 東株整理狼狽投げ 新東筆頭に崩る

**前場** 東株整理案は嚴重な監督條件を付して認可されたが内容不明で人氣迷ひ外電猛騰を移して日產高に賣はれ新東二〇一圓七と八十錢高大新一三三圓六錢新三三九圓七日新一〇六圓五朝新一三丁日產は一圓四高一二二圓九と寄付後 日產は一二二圓四と沸騰 した、此頃より漸く新東買物現はれヂリ〳〵安となり諸株も冴へず、遂に二百圓を割つた 新東には狼狽賣物出て一九七圓五と前日引より三圓四安の安値となつた、其他大新一三〇圓三朝新二四六日產一二〇圓一同新五圓一と一齊に安値に崩れて止めた

**後場** 生糸六百圓臺割れ鐘紡安あるも人氣の落付と共に新東一九七圓九日產一二二圓丁同新一〇五圓六大新一三一圓朝新三一圓九と小高く寄付きア卜手堅き保合であつたが依然弱含みの氣構へである

# 新東大臺割る

## 日產氣を吐く

米國の金オペレーションは其効果が明安となつて表れクロス五弗二八仙四分の一と數十年の新値を生り米口物替も三一弗丁と一躍六二仙半の猛騰を演じたがこれは佛相の安值不安にする弗株安を誘致したが我が產金買上げ 必至と見る產金株高を刺戟し日產は大株短期で二二四圓四の新値に沸騰する勢で今朝寄付は新東以下これに引ちられ脈を呈した處へ商工省が東株側の整理金融會社案を容認はしたものの其附帶條件では東株が全く商工省の監督下にあるべき運命にあるので整理を轉機とし好轉すると信じた觀氣は期待を裏切られた格好となり嫌氣投物簇出し遂に二百圓大台を割つて了つたからなると大新は一方人絹安不安を加へて一二四四五十錢方崩れ全般的に氣配が惡化してきたが既に半ば織込み濟みの整理問題を轉して急進するは危險視され對方の利喰も手傳つて下押すると共に日產大新は滿目の興味から頑強に支持されてゐた

# 人絹株反落

新東の引際安で今朝は寄商引安の傾向で中にも人絹株は新東安の酬酢で筋人は大株寄の一八九圓二から引には一八六圓五と三圓も崩れ日レも一〇五圓三から一〇三圓一となり倉絹は一九七圓丁と二圓安同一一八圓丁と一圓五安新興人絹二二圓八と三五十錢安となつた▲一方炭礦株造礦株は買はれて三菱鑛業一一九圓三と五十錢高同新は五五圓五から五四圓丁と弛んだがこれは三圓方の昂騰九州炭礦九八圓五同新三九圓北海炭礦六七圓三同新二五圓八磐城炭五六圓七同新二九圓五六十錢で此等は五十乃至一圓高見當大

現物 京城明治町 清水株式店 電話本局二〇七八

買妙味アル株 （正午内電調）

| | |
|---|---|
| 三菱 新 | 五四、〇〇 |
| 朝鮮無煙 | 一八、〇〇 |
| 穆 | 二〇、〇〇 |
| 機械工作新 | 一二六、五〇 |
| 帝國火藥 | 一九、五〇 |
| 日本酒新 | 四九、〇〇 |
| 今日明日の安値極力買 | |

京城明治町 大原現物店 代表電話本局四七七〇

◎本日ノ人氣株（後一時京東電話）

| | |
|---|---|
| 日產 | [illegible] |
| 三菱新 | [illegible] |
| 日鐵 | [illegible] |
| 東新 | [illegible] |
| 工新 | [illegible] |
| 邦製 | [illegible] |
| 立 | [illegible] |
| 作新 | [illegible] |

# 嚴重な條件付て東株整理を認可

【東京電話】東京株式取引所の變態的增資に依る整理案は嚴重なる條件付で十四日ついに認可されたが、更に當任監查役制度を要求されたので近く理事者の自發的總辭職と共に名實共に更生の途に立つことゝなつたが當局の嚴重なる監督を受け整理完了までは妙味薄しと何等買材料とされてゐない

# 東京國債市況

四五分利 一〇二、三五▲一圓四分利九七九〇▲二圓四分利九七九〇 ▲佛債四分利一七六、九五

安新紡績株不拂函館中新六一圓丁第二新一四圓五番株六十圓一と堀り▲其他株は何れも五六十錢安▲鮮内株の朝鐵は一七圓七錢鮮鐵道は賣物多く買方少く商内も大してなく氣配惡く寄株四五圓七、一新一七圓丁、二新一四圓八、三新一二圓八、四新八圓見當朝運送は二三圓五厘へで鮮内株は振はない（午前の氣配）

# 期米

## 續落 出盛に直面

**前場** 今朝は正米も特筋の買惜みで下げ澁つて居るので別に人氣は變りなく仕手の氣乘薄に當田來ず中一圓四十錢先一圓六十六圓と前日の正價と變りなく寄付き二節は六十七錢と手堅き商狀を呈したるも阪地が寄付後三十圓台に氣崩れたため小口の賣物を喚起してアトは六十五錢から連節安の五十四錢と新安值に氣崩れして商ひを終つた

**後場** 株式安を手傳ひ阪地安ども及び賣物表れ一節二一圓二七錢中二九錢先二一圓五〇の新安值に崩れて寄付後依然鎖市の商情であつた

# 期米雜觀

政府の對策とか何かと云ふて見た所で矢張り新穀の荷渡期である產地から少し賣物が殺到すると相場は直く仙變なく崩れてしまう▲殊に鮮米運賃の三十五圓引上げはテキ面に相場に影響してそれ以上の暴落となつてしまつた▲そうして商當業者では鮮米の運賃が實際何程に極るから判らないので迂かり取引が出來ないと云ふので取引を見合せてゐる者が少なくないらしい▲こふなると弱い人氣は商況化せざる字得ないので相場はまだ當分復活は望めないかも知れない▲ましてや船腹の不足で繰港の埠頭は身動きもならぬ滯貨と來ては商更稍濶へで相場は次第嗣りを見るの外あるまい

# 籾暴落一服か

現在籾の出來值から採算すると正米にせよ定期にせよ未だはるかに高值を維持されて居るので釣りから出るの外なきも今回の籾安は一時に賣物が殺到した所へ鮮米運賃の引上げ等から一切買控へとなつた事が氣崩れを餘儀なくするに至つたもので產地としては何その割り崩れてないので盜酢精揚が落着くとすれば下げ過ぎの反動に依り反撥するやも知れないのみがこの邊の籾を思案して定期に氣預けしても十分に十四盤が出合ふ所から中に負入れする者も相當あるので籾の暴落はこの邊が一服でないかと見られてゐる

# 正米商内見送り

目下仁川に於ける正米界の情勢は依然安人氣なるも先般の暴落によつて特米筋の投物は一巡出盡し產地がその賣り安く買つて來ない所から賣應する者も尠なき狀態である從つて買方は玄米で四曾二十圓八十錢所料は上物五錢二三厘を唱へて居るも取引は僞りなく一方内地との商内は群山の淀ク米は出廻り増加で安く取引される關係上丸仁物は稀り買手もなく盜酢商内は一寸一服の姿である

# 米凭れ免れず

一時割々を腹つて居た正米は產地の賣物增加を共に大分割剝げして内地との採算は一杯ひへ云ふことになつて居るも申先に對しては未だ不引合の立場にあるので買方中躊躇せる向があるも一方鮮の出來値から見ると三期通じて一圓以上利鞘となるので 一には鞘聯入してそれを氣預けせんとする者もあるから米凭れは免れない模樣である

京城府明治町二丁目三二 秋田株式現物店 ▲高△安 電話本局代表四八二〇番

| | |
|---|---|
| ▲鐘紡新 | [illegible] |
| 同新 | [illegible] |
| ▲京電新 | [illegible] |
| 拓新 | [illegible] |
| ▲朝運新 | [illegible] |
| ▲東電新 | [illegible] |
| △產新 | [illegible] |
| ▲日鐵 | [illegible] |
| ▲日本 | [illegible] |
| ▲洋新 | [illegible] |
| ▲川崎 | [illegible] |
| △台灣 | [illegible] |
| ▲新 | [illegible] |
| ▲帝人 | [illegible] |
| 日糖 | [illegible] |
| ▲無煙炭 | [illegible] |
| ▲三菱新 | [illegible] |
| ▲北海新 | [illegible] |
| ▲京城新 | [illegible] |
| ▲入山新 | [illegible] |
| ▲戶畑新 | [illegible] |
| ▲製鐵 | [illegible] |
| 王子 | [illegible] |
| △人肥 | [illegible] |
| △日本 | [illegible] |
| 旭 | [illegible] |
| △内外 | [illegible] |
| 帝酒 | [illegible] |
| ▲麥 | [illegible] |
| ▲合毛 | [illegible] |
| ▲工 | [illegible] |
| ▲同新 | [illegible] |

# 仁川穀物出入

（十五日）

籾貨車便僞入二〇〇叭入三、九四船便三、二九九叭米四、三四九石米（叭入一三、〇〇〇俵 九二二大豆四、三七二輸移出白米六、二二一袋入二二、二五〇玄米五、六六〇大豆八、七〇四

# 大阪市中在米

十五日現在は百九十五万五百五十俵と前日の在米に比較して六千六十四俵の減少なり

**仁川（低落）** 丸仁三等二十一圓十錢四等二十四圓九十錢不合米十八圓一等白米八圓四十三錢赤飯白種五錢三厘在 細五錢一厘で何れも前日よりヂリ〳〵安値である

**大豆** 龍山三等十二圓六十錢浦長三四等十二圓五十錢鉢肝通南市十二圓四十五錢海州水原十二圓十錢大安四等十一圓八十錢で何れも保合商狀ある

**大邱（頭重）** 出廻り日毎に增加し市中への賣物增加嗍安想ひの内、よりの入荷相當あるも賣物に抑へられて氣配伸びず黃長三等二十一圓二十錢四等二十一圓八十錢見當を唱へた

**群山（不味）** 廻米激增で野積始まり 市中は一般に賣氣に内地集散地米の減少から相當買付いてゐるが賣へば賣らで氣配由に下追び黃長三等二十一圓四十錢四等二十一圓四十錢見當を唱へた

**南浦（一服）** 各地落付きを眺め人氣小康にふくすると共に内地から小口當用方面の望手が散見され市況落付き丸ナ三等二十一圓八十錢四等二十一圓六十錢と唱へは變らなかつた

**木浦（軟弱）** 出廻七輛、期米の反落と廻狩增加で地方仲買は多小の高值を狙つて手放し來るので市況は續いて軟弱を呈し丸木三等二十二圓丁度四等二十一圓七十錢と十錢安

山源株式日報

| | |
|---|---|
| 京モス新 | [illegible] |
| 合同 | [illegible] |
| 満鐵 | [illegible] |
| 日出紡新 | [illegible] |

（十五日正午調）

山本株式現物店 京城府明治町一丁目

| | |
|---|---|
| 帝人新 | [illegible] |
| 東モス | [illegible] |
| 大日本紡 | [illegible] |
| 鐘紡 | [illegible] |
| 日清紡 | [illegible] |
| 旭絹新 | [illegible] |
| 三菱新 | [illegible] |
| 北炭新 | [illegible] |
| 入山新 | [illegible] |
| 無煙新 | [illegible] |
| 日石新 | [illegible] |
| 後二新 | [illegible] |
| 鐘工新 | [illegible] |
| 大洋新 | [illegible] |
| 洋紡新 | [illegible] |
| 大新 | [illegible] |
| 鮮鐵新 | [illegible] |
| 東京瓦 | [illegible] |
| 拓殖 | [illegible] |
| 鮮銀 | [illegible] |
| 朝鐵下 | [illegible] |
| 日鐵 | [illegible] |
| 北海 | [illegible] |

## 外電（十五日）

| | |
|---|---|
| 倫敦銀塊 | 一八片一六分ノ九 |
| 米棉 | 十錢高 |
| 印棉 | 五錢安 |
| スチール株 | 四一弗八分ノ三 |
| アナコンダ株 | 一五弗四分ノ三 |
| 日米爲替 | 三一弗丁度 |
| 日英爲替 | 五弗二八仙四分ノ一 |
| 紐育銀塊 | 四五弗丁度 |

## 株式（十五日）

### 朝取短期

| 銘柄 | 寄付 | 大引 | 高值 | 安值 |
|---|---|---|---|---|
| 朝取 後 | [illegible] | [illegible] | [illegible] | [illegible] |
| 同新 後 | [illegible] | [illegible] | [illegible] | [illegible] |
| 大新 前 | [illegible] | [illegible] | [illegible] | [illegible] |
| 新東 前 | [illegible] | [illegible] | [illegible] | [illegible] |
| 日產 前 | [illegible] | [illegible] | [illegible] | [illegible] |
| 同新 前 | [illegible] | [illegible] | [illegible] | [illegible] |
| 拓新 前 | [illegible] | [illegible] | [illegible] | [illegible] |
| 鐘新 前 | [illegible] | [illegible] | [illegible] | [illegible] |

### 算定と日步

| 銘柄 | 算定 | 日步 | 代引 |
|---|---|---|---|
| 朝取 | [illegible] | [illegible] | [illegible] |
| 同新 | [illegible] | [illegible] | [illegible] |
| 大新 | [illegible] | [illegible] | [illegible] |
| 安取 | [illegible] | [illegible] | [illegible] |
| 新東 | [illegible] | [illegible] | [illegible] |
| 拓新 | [illegible] | [illegible] | [illegible] |
| 日產 | [illegible] | [illegible] | [illegible] |
| 同新 | [illegible] | [illegible] | [illegible] |

### 朝取短期建玉表

| 銘柄 | 賣方 | 買方 | 建玉數 |
|---|---|---|---|
| 朝取 | [illegible] | [illegible] | [illegible] |
| 同新 | [illegible] | [illegible] | [illegible] |
| 大新 | [illegible] | [illegible] | [illegible] |
| 新東 | [illegible] | [illegible] | [illegible] |
| 拓新 | [illegible] | [illegible] | [illegible] |
| 安取 | [illegible] | [illegible] | [illegible] |
| 日產 | [illegible] | [illegible] | [illegible] |
| 同新 | [illegible] | [illegible] | [illegible] |

### 出來高

| | 當日 | 累計 |
|---|---|---|
| 短期 | [illegible] | [illegible] |
| 長期 | [illegible] | [illegible] |

### 東京新東取組

| 賣 | 買 | 取組 |
|---|---|---|
| [illegible] | [illegible] | [illegible] |

### 大株短期

| 銘柄 | 寄付 | 大引 | 高值 | 安值 |
|---|---|---|---|---|
| 大新 | [illegible] | [illegible] | [illegible] | [illegible] |
| 新東 | [illegible] | [illegible] | [illegible] | [illegible] |
| 日產 | [illegible] | [illegible] | [illegible] | [illegible] |
| 鐘新 | [illegible] | [illegible] | [illegible] | [illegible] |
| 新東 | [illegible] | [illegible] | [illegible] | [illegible] |
| 日郵 | [illegible] | [illegible] | [illegible] | [illegible] |

### 大株長期

| 銘柄 | 前寄 | 前引 | 後寄 | 後引 |
|---|---|---|---|---|
| 大新 | [illegible] | [illegible] | [illegible] | [illegible] |
| 同新 | [illegible] | [illegible] | [illegible] | [illegible] |
| 同新 | [illegible] | [illegible] | [illegible] | [illegible] |
| 日產 | [illegible] | [illegible] | [illegible] | [illegible] |
| 同新 | [illegible] | [illegible] | [illegible] | [illegible] |
| 郵船 | [illegible] | [illegible] | [illegible] | [illegible] |
| 鐘紡 | [illegible] | [illegible] | [illegible] | [illegible] |
| 同新 | [illegible] | [illegible] | [illegible] | [illegible] |
| 日糖 | [illegible] | [illegible] | [illegible] | [illegible] |
| 東株 | [illegible] | [illegible] | [illegible] | [illegible] |
| 同新 | [illegible] | [illegible] | [illegible] | [illegible] |

### 東京現株

| 銘柄 | | |
|---|---|---|
| 東株 | [illegible] | |
| 同新 | [illegible] | |
| 群銀 | [illegible] | |
| 殖銀 | [illegible] | |
| 同新 | [illegible] | |
| 東電新 | [illegible] | |
| 同新 | [illegible] | |
| 東拓 | [illegible] | |
| 同新 | [illegible] | |
| 富士紡 | [illegible] | |
| 日石 | [illegible] | |
| 羊毛 | [illegible] | |

### 東株短期

| 寄付 | 大引 | 高值 | 安值 |
|---|---|---|---|
| [illegible] | [illegible] | [illegible] | [illegible] |

## 期米（十五日）

### 朝取仁川

| | 當限 | 中限 | 先限 |
|---|---|---|---|
| 前場 (一)〜(十) | [illegible] | [illegible] | [illegible] |
| 後場 (一)〜(六) | [illegible] | [illegible] | [illegible] |
| 帳入値段 | [illegible] | [illegible] | [illegible] |
| 取組高（石） | [illegible] | [illegible] | [illegible] |
| 出來高 | [illegible] | [illegible] | [illegible] |

### 東京期米

| | 當限 | 中限 | 先限 |
|---|---|---|---|
| 前場 | [illegible] | [illegible] | [illegible] |
| 後場 | [illegible] | [illegible] | [illegible] |

### 大阪期米

| | 當限 | 中限 | 先限 |
|---|---|---|---|
| 前場 (一)〜(十) | [illegible] | [illegible] | [illegible] |
| 後場 (一)〜(六) | [illegible] | [illegible] | [illegible] |
| 引跡氣配 | 二四圓三四錢 | | |

### 大阪期米喰合

| | 賣方 | 買方 | 取組高 |
|---|---|---|---|
| 當限 | [illegible] | [illegible] | [illegible] |
| 中限 | [illegible] | [illegible] | [illegible] |
| 先限 | [illegible] | [illegible] | [illegible] |

### 各地期米

| | 前寄 | 前止 | 後寄 | 後止 |
|---|---|---|---|---|
| ◇兵庫 | [illegible] | [illegible] | [illegible] | [illegible] |
| ◇下關 | [illegible] | [illegible] | [illegible] | [illegible] |
| ◇名古屋 | [illegible] | [illegible] | [illegible] | [illegible] |
| ◇釜山 | [illegible] | [illegible] | [illegible] | [illegible] |
| ◇大邱 | [illegible] | [illegible] | [illegible] | [illegible] |
| ◇群山 | [illegible] | [illegible] | [illegible] | [illegible] |
| ◇木浦 | [illegible] | [illegible] | [illegible] | [illegible] |
| ◇鎭南浦 | [illegible] | [illegible] | [illegible] | [illegible] |

## 商品（十五日）

### ◇大阪綿絲

| | 前場寄付 | 同引 | 後場寄付 | 同引 |
|---|---|---|---|---|
| 十一月限 | [illegible] | [illegible] | [illegible] | [illegible] |
| 十二月限 | [illegible] | [illegible] | [illegible] | [illegible] |
| 一月限 | [illegible] | [illegible] | [illegible] | [illegible] |
| 二月限 | [illegible] | [illegible] | [illegible] | [illegible] |
| 三月限 | [illegible] | [illegible] | [illegible] | [illegible] |
| 四月限 | [illegible] | [illegible] | [illegible] | [illegible] |
| 五月限 | [illegible] | [illegible] | [illegible] | [illegible] |

### ◇大阪人絹

| | | 寄付 | 止め |
|---|---|---|---|
| 前場 | 當限 | [illegible] | [illegible] |
| | 先限 | [illegible] | [illegible] |
| 後場 | 當限 | [illegible] | [illegible] |
| | 先限 | [illegible] | [illegible] |

### ◇大阪砂糖

| | | 寄付 | 大引 |
|---|---|---|---|
| 前場 | 當限 | [illegible] | [illegible] |
| | 先限 | [illegible] | [illegible] |
| 後場 | 當限 | [illegible] | [illegible] |
| | 先限 | [illegible] | [illegible] |

### ◇橫濱生絲

| | | 寄付 | 止め |
|---|---|---|---|
| 前場 | 當限 | [illegible] | [illegible] |
| | 先限 | [illegible] | [illegible] |
| 後場 | 當限 | [illegible] | [illegible] |
| | 先限 | [illegible] | [illegible] |

○現物最優等六一〇圓

### ◇大阪棉花

| | | 寄付 | 止め |
|---|---|---|---|
| 前場 | 當限 | [illegible] | [illegible] |
| | 先限 | [illegible] | [illegible] |
| 後場 | 當限 | [illegible] | [illegible] |
| | 先限 | [illegible] | [illegible] |

## 金融（十五日）

### ◇日銀帳尻

| | |
|---|---|
| 發行高 | [illegible] |
| 正貨準備 | [illegible] |
| 預金高 | [illegible] |
| 貸出高 | [illegible] |

### ◇東京コール

| | |
|---|---|
| 翌日拂 | 七厘より七厘五毛 |
| 無條件 | 七厘より七厘五毛 |
| 普通 | 七厘より七厘五毛 |

### ◇鮮銀帳尻

| | |
|---|---|
| 發行高 | [illegible] |
| 正貨準備 | [illegible] |
| 發行餘力 | [illegible] |

### ◇鮮米銀

| | 前日 | 本日 |
|---|---|---|
| 當限 | [illegible] | [illegible] |
| 先限 | [illegible] | [illegible] |
| 現物 | | 一五一〇圓 |

# 明暗旗本男 （55）

大島多慶夫

（畫）寺田英三

## がまんの會（二）

大江戶の年中行事である兩國の花火が、明日であるといふ日。またやなぎ風呂』の二階で自柄一派の『がまんの會』が催されることになつた。

寶安二年の七月である。近年にない猛烈な暑さには、都の巷も村落も水涸れの騷ぎがあつて、諸の口飢饉が方々の代官から、幕府の最高政治機關へ通知されて來てゐる。それに江戶には瘧痢といふ流行病が隣から隣にわたつて人の生命を奪つた。

『お日樣に祟がある年は早天がつゞくのだ』

と、誰云ふとなくさうした流言蜚語が、小唄のやうに諳へながれた。

幕府では時の權威ある陰陽學者を招いて、不思議な天變について說明を乞ふて見た。

とその人は支那の古事から例を引いて——

『白虹はげしく陽を貫ぬいて居る日輪のなかに黑い斑々があるのがその象徴である』

と、臆面もなく云つて閣老や諸奉行だちに渋面つくらせた。

反逆人が現れる異樣の兆であるといふことを暗示したのであつた。そして、南北町奉行所からは一層きびしい市中取締のお觸れが與り、用心また閻ッ引の間に下された。まるで戰々兢々としてゐる江戶の巷。

だが、暢氣に、我關せず焉といふ顏をしてゐる白柄組の人々は、相變らず酒と女に溺れることをその日の仕事のやうに心得て幾日もなかつた。

がまんの會の日の朝。やなぎ風呂の奧の座敷で、咲きかゝつてゐる朝顏に水をやつてゐた。そこへ世話のおきんが白いものをベタ〳〵塗つて、薄物でさへ肌へべたつて氣持が悪い暑さに。試錬の入つた羽二重の着物に、朱珍の帶帶をきちんとしめてゐる。

『おゝ暑い〳〵。朝からこんなことでは日中になつたならばどうなるのであらう』

と、額からボロ〳〵と玉のやうな汗をながしてゐる。

お京は『がまんの會』の理由を聞いて承知はしてゐるものゝ、あまりに馬鹿々々しいのでぷつと失笑してしまつた。

『まあ。旦樣、いくら今日はがまんの會でも朝からそんな身裝をなさらんでも好いではございませぬか』

『これ。お京。笑ふどころではございませんぞ。拵りして馴らして置かないと、とても日中に袷衣をぬいで、綿のはいつた物を着ることは出來ませぬ』

『何といふ可笑しなことをなさるのだらう』

『さ、あたしもさう思つて居りますが、何しろ、遊ぶことがなくなつた白柄組の方々。こんなびりゝつとしたことでもして遊ばなければ、他に仕方がないのであらう』

『旦樣。あたしも席に出るのでございますか』

『そりや勿論當り前さ。今日は皆町のお殿樣もおこしになるのだから』

『やれ〳〵厄介なこと』

と、お京は顏を顰めて不興げに見えたが

しかし、十郎左衛門も來ると云ふので、渋が澁まぬながら我が部屋へ行つて、化粧にとりかゝつた。お京の今日此頃は寄り憂鬱のなかには、主水のことは更になかつた。もとより主水の消息も判らなかつた。そして、たゞ年輪の相當にちがつた濱の十郎左衛門が戀しかつた。だから、三日十郎左衛門の姿が見られないと、愛慾の惱みが若い女にも似合はずに胸の底にわいて、じれて〳〵寄りつすことも度々であつた。

鏡臺に向つて、顏の化粧を直してゐたお京は、白粉がどうしてもつかないので、我ながら苛立たしかつた。

『えつ。じれつたい』

と、お京は白粉の刷毛をいきなり叩きつけた。隣の部屋には四五人の湯女が、やつぱり身仕舞をしてゐたが、お京の焦燥でゐるのを見て、クス〳〵と朝顏を見て笑つた。

『お京さん。どうしやしやんしたえ』

と、彼のしたゝか者のお柳が、襖へ姿を現して覗いた。

『お柳さん。どうしても白粉が……？』

と、お京は眞面目な顏をして云つた。

お柳はまだ未通娘だなと云つた顏をしてクスリと操つたいやうに笑ふ。

京城日報
本紙朝夕共二十頁
編輯兼發行人 小川三之介 印刷人 兒島吉治
發行所 京城府太平通一丁目 合資會社 京城日報社


# 第一生命の決算頗る良好

□當社は去八月末日第三十一年度計算を締切り十一月十五日の社員總代會に於て之を決定致候間社員各位に其要點を御報告申上候。

□年度末契約總高 拾壹億四千萬圓 前年度末に比し 壹億參千萬圓增加
□年度末資産總高 壹億七千五百萬圓 前年度末に比し 貳千七百萬圓增加
□收入保險料 四千壹百四拾萬圓 前年度に比し 四百八拾萬圓增收
□利息收入 九百九拾萬圓 平均資産に對し 六分三厘利廻
□死亡保險金 八百六拾萬圓 死亡豫算に對し 七割一分
□事業費 五百七拾五萬圓 收入保險料に對し 一割四分
□剩餘金 壹千壹百六拾六萬圓 年度末資産に對し 六分六厘

□責任準備金の積立は純保險料式にて壹億四千參百餘萬圓、而も記帳資産總額壹億七千五百餘萬圓（時價一億九千萬圓）にして其開き參千貳百餘萬圓あり。

□保險契約者配當準備金として本年度剩餘金中より壹千五拾餘萬圓を積立て現在總額貳千五百參拾萬圓に達す。社員總代會は、來期配當率を從來通り四分五厘と決議したり。

□之を要するに事業費及死亡は、依然として豫定より頗る低く、資産利廻亦好調にして社礎は確實、經費は低廉の一路を進みつゝあり。

東京市 京橋 第一相互館
第一生命保險相互會社
電話京橋（自二一一八一番 至二一一八九番 二五五六番 八二四三番）

保險案内贈呈

□當期實行配當 對年額保險料 最高十二割六分 最低四分五厘

□外務員を招聘す 希望者履歴書送付あれ



# 文檢受驗生 受驗生 教員受驗生

大明堂三大受驗雜誌十二月號
昭和八年掉尾の充實振り
12月特輯號 定價四拾錢

別紙附録 文檢受驗サロン
文檢豫試全問題
12月特輯號 定價參拾錢

實檢各科問題全集
獨學苦學就職案内
12月特輯號 定價參拾錢

高等師範入學試驗答案講評
小學教員全國各縣問題集
發行所 大明堂書店

新開講 短期合格本位巡查就職講義
巡查 受驗養成 講義
諸君の進路をこゝに求めよ。
受驗生社



# 一般 鎭咳と喘息に Ⓟ

理學博士 藥學博士 ドクトル 長井長義氏發見創製

# 「エフェドリンナガヰ」

鎭咳と喘息の豫防及治療は エフェドリン「ナガヰ」の服用によつて劃期的更生へ！

内服により效力の發現迅速然も作用の持續時間長久にして發作の豫防並に治療の目的を達す、之本劑の優越せる特徴なり。

適應症 喘息、一般咳嗽、百日咳、蕁麻疹、盗汗、夜尿症

包裝 一〇錠 二〇錠 五〇錠 一〇〇錠 五〇〇錠 （粉末、注射液、散劑あり）

類似品あり御求めの際はⓅエフェドリン「ナガヰ」の「ナガヰ」に是非御注意御指定を乞ふ

製造元 Ⓟ 大日本製藥株式會社 本店大阪・支店東京
發賣元 關西 合名會社 武田長兵衞商店 大阪・道修町
關東 合名會社 小西新兵衞商店 東京・本町



# 主婦之友 十二月號の附録

# 冬の婦人子供洋服作り方

十九日發賣

大流行の冬物一切の新型洋服の仕立方を誰方にも直ぐわかるやうに發表した大別册附録が出來ました。冬物の洋服は仕立が面倒だと思つてゐた方でもこれさへあれば一切の仕立方が自由自在に出來ます。賣切れぬうち至急にお求めください。

**冬の防寒用下着類一切の仕立方** 簡單に出來て温かい洋服下着を子供物一切から婦人物一切に至るまで詳しく仕立方を發表したので大評判です。

**冬の新型赤ちやん服一切の仕立方** 赤ちやん用の便利で温かい洋服の作方を上から下まで一揃ひ親切に發表したのでお母樣方に大評判であります。

**冬の新型女兒洋服一切の仕立方** よちよち歩きのお孃さまから十四五歳ごろの少女までの冬の防寒洋服を何から何まで詳細に發表して大評判です。

**冬の新型男兒洋服一切の仕立方** 簡單に出來て可愛らしい坊ちやん方の冬のお洋服を二三歳から十三歳までの作方を親切に發表したので大評判。

**冬の婦人女學生服一切の仕立方** 最新流行の婦人物や女學生物の冬のお洋服が誰にも手輕に縫へるやうに詳細に發表したので非常な大評判です。

**冬向きの男女兒用エプロンの仕立方** 可愛らしい冬向きエプロンを家庭で簡單に作れるやうに親切な仕立方をいろいろ發表したので大評判であります。

# 季節向きの大評判附録!!

# 漬物の漬け方 二百種

**漬物季節が來た!!!**

今年は此の附録で美味しい漬物を上手につけませう!!

漬物ほど美味しくて經濟的なものはありませぬ。今は恰も漬物の季節です。本書は全國の名物漬物の美味しい漬方秘傳です。これさへあればどんな漬物でも自由自在に漬けられるので大評判です。御家庭に一册はぜひ必要な漬物全集です。これを十二月號の全讀者へ無代贈呈するので大評判。

# 小紋縮緬流行着物三百反贈呈

ハガキ一本で出來る破天荒の大懸賞を十二月號で發表して大評判。

五十錢 東京神田（振替東京一八〇） 主婦之友社

# 豫算閣議は十七日開會に決定す

## 陸海軍豫算に對する藏相の裁斷は十六日

【東京電話】高橋藏相は過日來の事務的當局の說明を基礎として陸海軍の軍事費に關する藏相自身の裁斷につき十四日から熟慮した結果、十五日午後三時黑田次官、藤井主計局長を官邸に招致し裁斷の大綱を示し協議したが、二、三これに基いて調査する必要があるため直ちに調査するやう命じ、十六日改めて調査結果を聽取した上最後の斷案を下すこととなつた、この結果豫算閣議は十七日開會することに決定した

# 主計局案よりも相當膨脹せん

## 藏相の裁斷と軍事費

【東京電話】明年度陸海軍豫算査定に關する高橋藏相の政治的裁斷は愈々十六日決定を見るに大藏省の明年度豫算査定原案大綱が決定する段取であるが、藏相は所謂平和的武裝を旗印として現下非常時局解消のため、相當程度の國防費を承認するの已むを得ざるを認識して居り、これがためには大藏事務當局の念願とする財政確立の理想も暫く忍ぶべしとするのが目下の偽はらざる心境であらう、從つてかゝる認識に立つ限り陸海軍要求に關する頗雜なる政治的折衝を出來得る限り避け、陸海軍双方の互讓的精神によつて速かに豫算編成の重任を果すべく、藏相の裁斷の結果は次の如きものと見られてゐる即ち

一、陸海軍豫算要求額は主計局査定原案より可成り膨脹し之に反し陸海軍兩省以外の各省新規要求は原案よりも更に削減する

一、海軍第二次補充計畫は明年度より昭和十二年度に及ぶ繼續費なるがため、承認することは當然尨大な計畫自體の承認を意味し、その後年度に及ぼす財政的負擔並に一九三五年、三六年の國際的危機を慮れば、その經費を相當承認すると共に更ひを適き將來に致さねばならぬ

一、陸軍作戰資材整備費、兵備改善費は工業能力を考慮に入れる

一、滿洲事件費は緊急已むを得ざるものとして相當要求額を認める、即ち陸海兩省を通じ政治的裁量に依る增額は相當大きい

### 總額は廿億七八千萬圓

【東京電話】明年度豫算總額は大體二十億七、八千萬圓程度と見られてゐる、なほ十六日最後的決定を見るも計數整理、印刷等の關係で第一回豫算閣議は十七日午前中開催することは困難な模樣で、多分同日午後となるらしい

### フインランド 關稅休日協定から脫退

【ルシスグホルス十五日電通】フインランド內閣は關稅休日協定より脫退することに決定した

### 躍進する日本 ムッソリーニ首相が禮讚

【ローマ十四日聯合】ムツソリーニ首相は十四日のイタリー全國職能團體評議會席上國際聯盟の無力と日本の聯盟脫退後の獨力邁進を讚辭し、次の如く述べた

國際聯盟は元來よき原理をもつて設立したが、今や二、三大國が脫退し、かつ最初よりこれを豫想した國はこれに加入しなかつたため聯盟は頗る馬鹿々々しいものとなつてしまつた、ヨーロッパは政治的統一なく躍進する日本のため追越されつゝあり日本の絹物輸出品は今や世界至るところに侵入しつゝある

### 非公式軍事參議官會議

【東京電話】陸軍では十五日午後二時から省內大臣室に非公式軍事參議官會議を開き南、渡邊、林、眞崎、阿部各軍事參議官、荒木陸相、植田參謀次長、柳川次官、山岡軍務局長等出席、まづ荒木陸相、植田次長より極東の情勢及支那の一般情勢、關東軍の吉林省東北方面における匪賊討伐の狀況につき說明し更に荒木陸相より明年度陸軍豫算、內政關係閣議の成行その他當面の問題につき說明和々懇談して午後四時散會した

# 全國町村長會議

## 地方財政調整交附金制度の確立に付決議

【東京電話】全國町村長會議は地方財政調整交附金制度實施要求のため、十五日午前十時から四谷日本青年館に全國道府縣の代表八百名參集大會を開き、定刻會長福澤泰江氏の開會の辭、促進運動の經過報告あり、會長を議長として議事に入り宣言決議を滿場一致可決、次いで政友會の濱田國松、民政黨小山松壽、國民同盟田谷淺治の諸氏より演說あつて正午閉會、午後一時より實行運動委員數十名は首相官邸を始め內務、農林、陸軍各省を訪ひ右の實現につき陳情した

決議 國民負擔の不均衡を是正するため、昭和九年度地方財政調整交附金制度の確立を期す

### ルーマニア後繼內閣

【ブカレスト十四日電通】十二日總辭職を決行せるボーボルト內閣の後繼として、カロル陛下より組閣の委囑を受けたルーマニア國民自由黨首領ビオン・ビニーカ氏は左の如く組閣に成功した

首相ビオン・ビユーカー氏、外相ニコラス・テイ・テユレスコ氏(留任)

### 勅選缺員中六、七名補充

【東京電話】近く水野錬太郎氏の樞密院入り實現により貴族院勅選の缺員は十名となり、第六十五議會開會前にその補充をすべく銓衡中であるが、先づ五名乃至六七名を補充する意向らしいが、大體從來の人選經過からみて小山法相、廣田外相など有力候補であるが、政府の一部では閣僚中から補充することを好まぬ向もあり、兩氏は見合せ現職から選ぶとすれば堀切法制局長、藤沼警視總監、關屋宮內次官又は豫備軍人中より詮衡されるものとみられてゐる

# 昭和九年度 非常時帝國海軍の新陣容全く成る

## 十五日新艦隊編成を發表

【東京電話】非常時海軍の新陣容たる昭和九年度の艦隊編成は(人事異動と共に)十五日發表された

例年十二月一日を通例とされてゐるが本年は十一月に繰上げ、十五日左の如く新艦隊編成が發表された、第一艦隊の第一戰隊『陸奧』が改裝のため豫備艦となり、之に代つて『扶桑』『霧島』を編入し第一航空戰隊の『加賀』が豫備艦に編入し『赤城』『鳳翔』を新しく加へ、第六戰隊の『加古』を拔いて『古鷹』と交代させた點が昨年度との相違で、他は三艦隊とも殆んど前年度と同樣である、之に依つて聯合艦隊は人、艦共に非常時艦隊の新陣容を全く完成した譯である

### 聯合艦隊編成

**第一艦隊** ▲第一戰隊 金剛、扶桑、日向、霧島 ▲第七戰隊 五十鈴、長良、名取 ▲第一水雷戰隊 川內、第六驅逐隊、第二十二驅逐隊、第二十九驅逐隊、第三十驅逐隊 ▲第一潛水戰隊 第七潛水隊、第八潛水隊 ▲第一航空戰隊 明石、鳳翔、第二驅逐隊

**第二艦隊** ▲第四戰隊 高雄、愛宕、摩耶、鳥海 ▲第六戰隊 古鷹、衣笠、青葉 ▲第二水雷戰隊 那珂、第六驅逐隊、第十驅逐隊、第十一驅逐隊、第十二驅逐隊 ▲第二潛水戰隊 由良、迅鯨、第十九潛水隊、第二十九潛水隊、第三十潛水隊

**第三艦隊** ▲十戰隊、出雲 第十一驅逐隊 ▲第一遣外艦隊 對馬、安宅、宇治、隅田、伏見、鳥羽、勢多、堅田、比良、保津、熱田、二見、第二十六驅逐隊、浦風

**練習艦隊** 磐手、淺間

### フランス大使

【神戶電話】新任フランス駐日大使ヘルマン氏は十五日午後一時フランス通報艦デユモン・デユビル號で神戶に寄港したが、同大使は上陸せずそのまゝ午後三時出港の同艦で橫濱に向つた

### 石田侍從武官 十五日東京發

【東京電話】畏き邊りでは、關東軍の軍狀視察ならびに朝鮮軍御慰問の思召しを以てかねて石田侍從武官御差遣の御沙汰があつたが、同武官は杉山屬を從へ十五日午後一時東京驛を出發した

# 印度側の再回答で細目交涉漸次接近

## 日印第十二次本會議

【ニューデリー十五日聯合】細目協定に關する日印會商は去る九日本會議において日本側が最終案を提出して以來五日間中斷され、その間印度側は愼重對策を考究中であつたがいよいよ成案を得たので十五日午前十一時より第十二次本會議が開かれた、席上印度側は最後案とも見られる妥協的なる再回答を提示した、すなはち品種別について印度側は依然四種別案を固執してゐるが、代りに日本の主張する各品種の或る範圍における相互の融通性を認め、一品種が一定量を越えた時に限りその範圍內においてそれだけ他の品種を減らすことによつて、各品種の限定側合を緩和する點を認め讓歩した、さらに一年を二期に分ち一年間の輸出量が制限量を超過した時、またはこれに滿たざる時はそれだけ次期の量において增減する案も日本案通り承認した、つぎに各品に對する從價稅は印度は自案を固執し日本の要求に應ずる氣色なく、一方棉花買付量問題についても融通性を認め、輸入量の次期への繰越し方法において讓步し、その他の點は依然讓歩を肯へないが十五日の會議によつて日印間の主張の隔りは幾分狹められ、徐々に歩み寄りの傾向を示してゐる、なほ次回の會議日は未定だが日本側は十五日夜請訓すべく、その回訓をまつて日本代表部の態度を決定するが會議案までには再開を豫期されてゐる

### コムミユニケ

日印代表は午前十一時より會合し、席上印度代表は前回の會合において日本側より提出された諸點に對する詳細なる回答を提示した、その內容は

一、品種別に對してなさるべき制限を諸種の細目に分つこと

一、制限量を次年度に繰越すこと

一、綿製品に對する從價稅の限度

一、棉花の買付

に關するものである、しかして日本代表部は右回答を詳細に檢討する機會を與へられたき旨を希望し、かくて會議は午前十一時三十分散會した

# 『民心の安定と民力の充實を期せ』

## —懇篤なる宇垣總督の訓話— 昨日 參與官會議終る

參與官會議は十五日午前九時半から本府第一會議室に於て開かれ、午前中に諮問事項農山漁村の振興計畫(副業及敎化施設を含む)及一般施政に對する各參與官の答申全部を終了し、午後の會議に於ては別報の如き宇垣總督の訓示後牛島內務局長より廿四項目に亙る指示事項を授け併せて激勵する處あり、續いて穗積殖産局長より同じく指示事項に就て注意があり、最後に重ねて宇垣總督起ちて農山漁村の振興並開拓の目的那邊に在りやと言へば、歸する處現在の世相に對する農民の安定と民力の充實を期するに在つて之に依りて精神的にも農村を致ふ事が出來得るのである、經濟的施設を企圖する事にのみ傾かずに、精神的にも農村を更生せしめ、以て充實したる農村を作り上げる樣に指導す可きである、斯く農村の窮狀に於て農村を振興せしむる事に依つて朝鮮半島は數年以內に恐らく見かへる樣な繁榮狀態を招來し得ると信ずる、けれども決して功を急ぐ短時日の裡に之を實現しようと思つてはならぬ、矢張り相當の年月は要するものである

との懇篤なる訓話を懇切的に述べ午後五時半散會した

# 豫期以上の效果を收む

## 參考になる意見が多かつた 今井田政務總監語る

きのふは農村振興、今日は共當敗について忌憚なき意見を聽いた、これで産業、敎育兩方面の參與官各位の意見を聽いたのだ、勿論豫期以上の效果はあつた、今回の會議で本府の方針をどこまで徹底してゐるかもあきらかになつたし、また今後如何なる方向に進むべきかもあきらかになつた、參與官各位も勿論十分本府の方針を諒解したことと思ふが、これによつて從來本府の方針として取り來つた方策は充分に徹底することと思ふ、農村振興といひ、畑作改良といひ、要するに朝鮮現下の重要問題で、これ等重要問題について其の第一線に立つ人々の忌憚なき意見を聽くことの出來たのはまことに喜ばしい、今後仕事をして行く上に非常に參考になる意見が多かつた

# 有益な會議

## 效果は軈て現はれん 牛島內務局長語る

各地方の實情もよく判り參考となつた事も尠少でなく有益な會議であつた、從つて他日此の會議の效果が必らずや現はれるものと確信する、參與官は産業部長を兼ねる者四人もあり、その他平常知事の命を受けて各道の樞機に參與し農村の實情に就てよく調査を爲しつゝ熱心に指導の任に當つて居る人々であるから、その答申の內容は何れも貴重にして吾々にとつて參考となつたのみならず、各參與官も各々他道の狀況を承知するを得て大に有意義と感ずるものがあつたらうと思ふ、總督も終始會議に臨み十四日の如き午後六時半まで、今日も最終迄熱心に傾聽されて會議を緊張せしめられた許りでなく、殊に訓示の外に農山漁村振興運動の目的方法に付き適切なる訓話を最後に授けられた事は、參與官をして如何に感激せしめたか測られぬ

# 最低價格賣渡初申込

【東京電話】米穀統制法の最低價格に依る賣渡の初申込が十五日東京米穀事務所にあり、今後全國の各米穀事務所にも申込が現れてくるものと見られてゐるが、政府は米穀統制法に依る買上げのみならず、米價調節の立場から十一月より翌年二月迄の四ヶ月間に於ては、出廻り少數のため買上げを行ふことになつてゐる、而して買上の數量は第二回米穀統制法を基礎として過去五ヶ年間の鮮外移出米數量に依り割出すことになつて算定中で近く決定を見るが大體昨米穀年度に於ては百七十萬石程度と見られてゐる、之を來年二月迄に四回に亙つて買上實施するが、第一回は本月末迄には行はれるものと見られその買上數量は三、四十萬石と見られてゐる

### ボ外相の外交政策支持 佛下院で可決

【パリ十四日電通】フランス下院はボンクール外相の外交方針演說後これに對する信任投票を行つた結果、三百九十五對百九十四票の大多數を以て外交政策支持を可決した

### 東株岡崎理事長引責辭職に決定

【東京電話】東株取引所では十五日午後四時より同所樓上で緊急重役會を開き、今回の整理案確立を機として岡崎理事長より今期限り引責辭職したき旨の意思表示あり愼重協議の結果この際全理事と共に今月末の任期滿了を機に退任することに決した、尙改選による再選は絕對困難の意を有してゐる

# 現內閣支持から打倒に轉向

## —明倫會が

【東京電話】明倫會では設立當初より齋藤內閣を激勵して現下非常時打開の國策を實現せしむべく努力をしながら今日に及んだが、何らなすところなくこのまゝ放任するにおいては國難打開の如きは思ひもよらざるものとなし十五日午前十時海上ビル七階の本部事務所に理事會を開き田中總裁をはじめ各理事、各府縣支部長出席、齋藤內閣に對する態度決定につき協議を重ねた結果申合せを決定、今後はこの指導精神により齋藤內閣の打倒に邁進することに決定した、よつて近く齋藤首相に對しても右申合せを提示するほか演說會その他の方法で倒閣運動を起すこととなつた

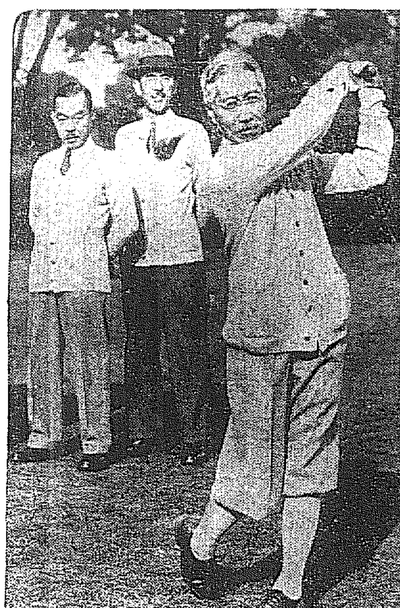

# ゴルフに英氣を養ふ

## わが岡田綿業代表—

わが綿業の休戰に關する日印會商は目下印度ニユーデリーに於て進行中であるが、それに引續く日英綿業協議會商は、前者の結末を待つて英京ロンドンで開始されることとなり、わが民間代表岡田源太郎氏以下各代表は、マンチエスターに於る政次の豫備會商に水も漏らさぬ對策を練り、交涉開始の日を待つてゐる(寫眞はロンドンロウハムプトンのゴルフ・コースに於て英氣を養ふ岡田首席代表)

# 國境縱走(1)

## 白樺林の向ふにゲ・ベ・ウの顏だ

### 匪賊、嚴寒と闘ふ朝鮮軍

露滿國境—土門子にて 三井實雄

日ソ間今日のトラブル關係に於て紛爭の中心となるものは何であるか、その探究する所は何人も同一である筈だ、然し乍らこれを科學的に或は理論的に根據を發見し、又は理論づけやうとする事は容易の業ではない、否敢て難事とは言はないが今日の微妙な日蘇關係が容易にこの斷定を下すのを許さないのだ、斯かる情況の下に斷案を下すのは先づ不可能である

**日ソの** 關係は地域的に一衣帶水豆滿江の長い帶を結んで、その兩側にあり、北鮮の一部に於ては日鮮ソ三國の境界が無言の睨み合をなしてゐる、三國々境は北鮮の西水羅より一十里、下臥鮮を經て臥蛇附近がそれであり之を現實に示す石標が臥蛇に立つてゐる、聞けば日滿ソの關係及その將來に就て語るであらう石標ではあるが、今は聞く術もない異樣な空氣に包まれてゐるのである

**七面倒** 臭い論議立はやめにして國境線に沿ふて北上すると防容より約二十四里の地點に土門子と言ふ滿洲國の一村落がある、この村落を拔けて一走りするとソ聯國なのだ、赤が物を言ひ市を利かす鮮土である、片一方は大密林片一方は重疊たる山脈、其間にあつて兩國をつなぐものが土門子の前方で、其處の道路が分水嶺を經てソ聯の村落バラバシに續いて居り道路の入口にはゲ・ベ・ウの赤い鐵締の眼が晝夜の別なく頑張つて居る。だから滿洲國でも土門子の前方東興鎭に〇〇隊を置き對時してゐる、だがゲ・ベ・ウの殿重な監視を逃がれて朝鮮人や所謂白系露人なるものが逃亡して來る、七十人と言ふ大家族が安住の地を求めて遁走して來たのもツイこの間の話である。その白系家族は現に土門子、東興鎭附近の石炭を掘つて世帶としてゐる、此の附近の山は、その表土が砂金で一皮剝げば石炭と言ふ豐かな資と言ふ資源が埋藏してゐるのだ、殊もそれだからと言つて資源を開發すべく滿洲國の資本が投ぜられてゐる譯ではない、無資本であることは勿論であり又資本を必要とせないのである、一日掘つて一日の生活をなす人間はそれで充分に生きて行けるのである、土門子に於ける避難白系露人は現在その生活を營んでゐる、日ソ關係がどうあらうと、世界の經濟界が如何に動かうと、それは彼等の慾に介する限りではない、まあ左樣に觀測することが出來るのである、日ソを包む空氣は如何に變化することであらうか或者は

**今年中** にと言ひ、或消息通は勿論あるにはある、然しそれには相當の準備が必要だ、心構へがなくてはならぬ、先づく近い內には何とかなる、云々と自信ありげに仄めかして居る、之らの觀測はそれ相當の觀點に立つてゐるものであつて簡單に否定は出來ない、然し乍ら北鮮西水羅より土門子へ亘る日滿露國境、露滿國境を今日縱走した筆者にも僅かに諒覺がある、日ソ間の空氣が緊張してゐると言ふ、事實は如何とも仕難いが、されば言つてその空氣が年內に或は新春早々に大波瀾を惹起するであらうとは豫想出來ない

**その儘** 相當期間持續されるであらうと觀るのが現實に卽した觀方であらうと考へられる、五相會議の行惱み、財政國難、自主外交確立への惱み、等々を擧げ來ると中央の空氣も亦煩しい限りである、けれども五相會議で如何に問題とならうとも、荒木陸相が日ソ〇〇を否定しやうとも、出先軍部には出先軍部としての重大な責任がある、關東軍は吉林方面より大討匪の兵を起してゐる、南部ウスリー方面即ち露滿國境、露滿國境の要所には朝鮮軍が手具脛ひいて哨戒おさく怠りがない、北鮮島東司令官に配する上海、北滿事變の勇將大串參謀長、また羅南には〇〇隊長石川中佐が采配を揮つてゐる、匪賊討伐はかくして着々と實効を擧げてゐる、討匪以外の事柄に關しても決して扱かりは無い筈だ、だが茲に最も注意を要する點は突拍子もない偶發的現象が豫想外の大事を惹起すると言ふ不思議の存在だ、セルビヤの一青年が放つた一彈の拳銃が世界大戰を誘發せしめた

**林檎一** つから早國戰を惹起の淵に陷らしめた、それほど唐突に大事件と言ふものは起り得るのである、林檎一個が波紋を繰擴げるべく周圍の空氣が既に醸成されてゐたには違ひない、さうであらう、鉦香の觀測も、そのリンゴ一個が何處からともなく地球の表土上に轉がり込んで來ることによつて訳もなく葬られんとも限らぬ、リンゴが果して出現するか、せぬか、それをまでも觀測するのは絕對に不可能である、土門子は漸く嚴寒に襲はれんとし目下零下十五六度である、風速二十米や三十米の風が每日唸つてゐる、風速一米毎に氣溫は一度宛下降する。此地に曾り共匪、兵匪と苦鬪してゐる、共產匪を繰るものゝ存在があまりに明瞭だ『畜生ッ!』銃劍の手入をしながら兵士のつぶやく聲が聞える、對岸ソ聯側の山々には白樺の林が繁え白い面をこちらへ向けてゐる、その向ふには赭ら顏のゲ・ベ・ウがウオツカーをあふつてゐるのである

### 夕刊後市況

◇…仁川期米引 當 中 先
六節 — 三〇、四〇 三〇、六八
七節 — — 三〇、六九

◇…各地期米引
釜山 三〇、〇〇 大阪 三〇、五四
群山 三〇、〇〇 木浦 三〇、一〇
鎭南浦 三〇、一〇 下關 三〇、六九
名古屋 三〇、三〇 金澤 三〇、四〇
熊本 三〇、三六
大阪最終氣配 三三四(一丁安)

◇…朝取短期引 引 高 安
朝取 — — —
朝新 三〇、一六 三〇、九 三〇、一五
鐘新 — — —
大新 三〇、九 一一二 三〇、〇〇
新東 一九七、五五 八七 七、〇〇
拓新 — — —
安取 — 八二 八二
日產 三二、四 三、〇 一、四
日新 — 一〇六、五五 四五、五

◇…大阪短期引
大新 二七〇、九 一九 一九八
鐘新 一三六、一 七九 四一
日產 三一、六 四 一、六
東新 一九七、一 八七 六、一

◇…東京短期引
大新 一三一、二〇(三〇高)
鐘新 一三六、三〇(二〇高)
日產 一二三、五〇(一、〇高)
新東 一九七、三〇(二〇高)

◇…朝鮮生系引
當限 五八六 先限 五九〇

### 天地玄黃

閣內に居ると人心不安などは判らぬと文相がいひます、同じ閣內にゐて大に判りすぎる人もあります

◇

ムッソリーニのいふとには日本はヨーロッパを追ひ越しつゝあるとさ、おだてに乘るまいぞ

◇

ランカシアの議員連は日本品との競爭防止決議をするさうな英國品を引こめさへすればワケなく防止できます

◇

立板に水の米蘇交涉も淸算問題で俄然横板に餡となる


手紙の事なら何んでもわかる 破天荒の大景品付亂賣!!
日本一の完備せる 大好評の手紙寶典
◆組合せ式と新案辭典式の長所を採りたる新時代に適せる新講義をした無比の名著
本書は手紙研究會が十數年苦心の結果、編著せられたる最新式考案の理想的『手紙辭典』の寶典なれば一度本書を開けばどんな手紙の下手な人でも思ふ通りの手紙がスラ〳〵と即座に面白い樣に書ける、即ち本書は書簡文の初歩より說明し、手紙文の法則△日用文△商用文△候文△ハガキ文△口語文△男女用の手紙△趣味の手紙文其他凡ゆる手紙の書き方と數百の文例を掲げて親切に說述しあれば實に便利調法比上なし。
定價三圓の處 大特價 壹圓五拾錢
二大附錄添付 第一別冊附錄(菊半判)字くずし辭典 第二別冊附錄(四六判)願届書き方(一名代書人いらず)
體裁 總大裁六寸横四寸 五百餘頁 總クロース金文字入 高雅版特製美本箱入
前金小包送料十八錢 代金引換はハガキで申込次第金壹圓八十五錢で大至急送本す

手紙大寶典註文者は左の大景品進呈
東郷元帥 御揮毫付 肖像 掛軸

一尺一幅必備の至寶 堅二尺横一尺五寸 美術的極上裝幀
本品は皇道會本部に於て金貮圓を以て販賣中のものを「此の新聞」愛讀者と明記注文者に限り損得を度外し特別大景品として三千名を限り進呈す。注文殺到今スグ!!
申込所 東京小石川小日向臺町一ノ廿八 振替東京一五〇四番 積文堂特賣係
GEM ゼム安全カミソリ
獨逸PC型 改良兩面式 ゴー計算器(原名)ブロカルキウラー
(精巧比類の機械そろばん)
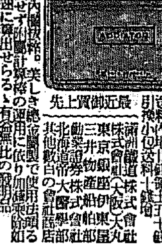
十ケ年絕對保險 特價金三圓五十錢 送料內地十錢 鮮滿臺十五錢
最近御買上先 滿洲國道株式會社 株式會社大阪丸 三越 東京銀座伊東屋 三井物產船舶部 動業證券株式會社 北海道帝國大學 其他數百の會社商店
日の出 十一月號說明品案內圖報附。美しき總會圖で使用法頭脳簡單六ヶ敷練習要せず附屬計算棒の運用に依り加減乗除如何なる計算も面白い程正確迅速に算出せらるゝ有益品
子供の科學 十一月號紹介欄掲載 獨逸の發明で今回國產で堅牢精巧なものが完成しました一通得に使用說明書付だから誰にも出來る
日本總發賣元 東京市下谷區西町三九 振替東京九五三六 日歐商會
ドンコ帳簿
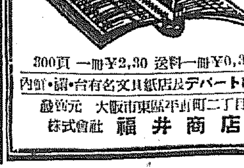
300頁 一冊¥2,30 送料一冊¥0,33
內鮮・滿・台有名文具紙店及デパートに有
發賣元 大阪市東區平野町二丁目 株式會社 福井商店
ニキビ 新製薬 シーリン クリーム 麗顔
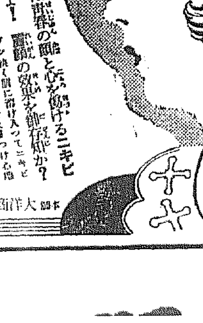
憎むべきは青春の顏を傷つけるニキビだが、君よ!麗顔の效果を御存知か?
醫學博士 小田原博 先生 推薦
發賣元 大洋商會 玉置合名會社

## 社説　在滿朝鮮同胞施設問題

在滿朝鮮人施設の對照療法より恒久的對策へ入る前提として、一昨十四日本府に開催された關東軍、朝鮮總督府並に朝鮮軍を加へた在滿朝鮮人施設對策打合會は、軍部と總督府の意見全く一致し、今後具體的方策確立に協力することを申合せ、恒久對策第一期工作としては、（一）安全農村の擴大強化（二）農業指導機關の充實（三）金融機關の確立（四）教育機關の整備（五）思想善導が主なるもので今後の在滿朝鮮農民施設は軍部總督府の協議によつて具體的實行案の作成が行はれることになつた。何れも事宜に際しての對策であり、その萬全の設施を期待して止まぬ吾人は此の機會に於て平素の所感の一端を陳べて、在滿朝鮮人施設の進行設施の上に一の參考資料を提起したいと思ふ。

◇

在滿朝鮮人問題は、どの角度より觀察しても容易ならざる問題である。殊に注目を要する問題は、これらの在滿朝鮮人と在滿支那人の問題であり、更にまた在滿朝鮮人と滿洲人との關係である。問題が多角的であり且は感情的分子をも包含するだけに、この問題は綜々に處理し難きものがある。滿洲國成立前における在滿朝鮮人は、甚だしく支那人より壓迫酷遇されそれが長年月に亘つたゝめ滿洲國成立後に於ても、急に對支感情が緩和するといふことなく、寧ろ狀勢の轉換によつて朝鮮同胞の持つ優越感が、反動的に支那人に對する報復感情を誘發せしむるに到つたかの觀さへある。そしてその感情の延長が、支那人と滿洲人との區別が判然せざるため、滿洲人にまで及ばざることなしとせぬ。

一方に於ては、滿洲人が在滿朝鮮人に對する惡感が、往々にして吾人の期待に副はざるものがある。斯の如き狀勢の下にあつては、在滿朝鮮同胞の問題は、今後益々複雜性を加へ、その處置解決もいよいよ困難を增すものと見なければならぬ。

◇

教育の普及を缺いてゐる滿洲國にあつては、往々にして、その無知と無理解と無認識とから、朝鮮同胞と內地同胞とを全く區別して考へ、別箇の人間の如く考へるものがある。この慣れなる無理解の徒のなすところに乘じ、これを逆用し、煽動し日本に對し好意を持たざる者、及び抗日支那スパイ等が、內地人にアタルところを朝鮮同胞にアタランとする如くも日本國民である以上、本州人であると北海道人であると、九州人であると、琉球人であると、臺灣人であると、朝鮮人であるとを問はずその地方別に呼ばるゝ稱呼の如何に拘らず、等しくこれ陛下の赤子であり、忠良なる國民である。その間に何等の差異の存するものでない。故にこの點に關しては、在滿同胞に對する滿洲國當局に於ても滿洲國々民大衆に向つて、朝鮮同胞と內地同胞との無差別相を徹底理解せしむることに努力することが絕對に必要であると思ふ。

◇

この內地同胞と朝鮮同胞との一體性を徹底し、理解してからでなくては、在滿朝鮮同胞問題の解決の基準は立つべき筈のものではない。此の先決問題が、今日果して如何の程度まで、當事者及び國民大衆の間に理解され、考慮せられつゝあるか否にかゝる問題である。內地同胞と朝鮮同胞との一體性を徹底しなければ、抗日反日者流は此の間隙を利用して、盛んに朝鮮同胞を離間するの策に出づべく、禍根は何時までも殘存してそれこそ滿洲統治上の癌となるなきを保し難い。吾人の理想を以てすれば、此點に關しては、滿洲人も朝鮮同胞も內地同胞も、同一理想同一利害の下にあるものであるが故に、三者一體の觀念にまで徹底して欲しく思ふものである。此の根本觀念を理解することなくして、朝鮮同胞施設を考へ、朝鮮同胞對策を講ずることは、その理想確立の出發點に於て一の錯誤があるものであることを知らねばならぬ。

# 來城の噂さある　無電王マルコニー侯
## 未だ五十九歳の壯齡

今十六日橫濱入港直ちに上京、同日午後　天皇　皇后兩陛下に拜謁仰せつけられるはずになつてゐる、無電王マルコニー侯は、來る二十三日午前下關出帆の二十四日午前六時四十五分入城、一日滯在、翌二十五日奉天に向け出發するとの事である。世界通信界の大恩人であり、文明史上に偉大なる貢獻をなしたる巨人を迎ふるは、同時代に生存したる者の特權的歡喜であらねばならぬ。マルコニーといへば大抵の人は恐らくもう七十、八十の老人ならんと思ふであらうほどに、それほど古くから知られて居るのであるが、その實當年五十九歳の壯齡である。その無電を發明したのは實に二十歳の時である。それから四十年無電が人類文明の上に與へたる影響と貢獻の如何に偉大であるかは、今こゝに多言を費すまでもあるまい。今こゝに巨人を迎ふるに方つてその風貌を窺つて見よう

マルコニー侯

### 囃し立てられた　地主樣の馬鹿息子　無電の卵を發明す

マルコニーは一八七四年イタリーのボルグナの大地主の家に生れた。父は五才の時に死し母親の手一つで育てられた。母はアイルランドのダブリンの名門の出で賢婦人であつた。マルコニーは子供の時分から沈默勝ちで深く物を考へる癖があつた。非常に冴えた鋭い眼の持主で瞳の中に異彩を放つてゐた。しかし、その擧措が少し變つてゐるところから、仲間からは『地主樣の馬鹿息子』と云はれた。この馬鹿息子は十二歳の頃から電氣に興味を感じ、電氣に關することに凝り出したので、いよいよ『あれは氣狂ひだ』とか『凝り者』だとかいふ評判が高くなつた。けれども學校の成績は優秀なので先生達は常に仲間の子供達に惡口をつゝしめとたしなめたといはれてゐる。ボログナの學校時代、リギイ教授から電氣學の講義を聽きマックスウエルの電磁學の解說やヘルツ電波の話を聞いてゐる間にすつかり電氣そのものに魅せられ『この電波を利用すれば、海では大陸では通信が出來るだらう』と考へ、自分で色々工夫して研究を試みた。

マルコニーは自分の邸の庭の隅にアンテナとしての鐵線を吊下ろす柱を立て、發信のアンテナには感應コイルの一方の極をつなぎ他の方の柱を接地した。彼は電波は何處を通つて來るかを知らなかつたが、とにかく、此の新發見は成功し彼の研究が順調に進む素因となつた。この樣な實驗を始めた時、土地の人たちは、『そら見ろ、地主樣の馬鹿息子が、今度はほんとうの氣狂ひになつた』といつた。彼は一つの無線電信機を發明したそしてどうかして之を世に知らせたいと思つた。當時電信界の權威者としてゐるものであるウイリアム・プリース卿が英國の郵便電信局の技師長をしてゐた。マルコニーはプリース卿に向つて、自分は無名の一青年に過ぎないが、今度斯ういふ發明をしたが、その成績は斯々であると詳細に報告書を認めて送つてやつた。プリース卿はこの書面と報告書とを受取つて、その研究振りに感心して、かつその成績に惹いて、早速彼を迎へ、とにかくロンドンに來て、今少し研究をすゝめて見てはどうかと親切にすゝめた。こゝにマルコニーは天下に知己を得たことを喜び、勇躍してロンドンに向つて出發した。二十歳の時である。

### 信濃丸から發した無電　敵艦見ゆ　日本海々戰の勝因の一

明治三十七年（一九〇四年）十月本國を發した露國バルチック艦隊が、翌三十八年五月になつていよいよ日本に近づいて來た。全世界はその結果がどうかと緊張した。東郷聯合艦隊司令長官は、敵艦は一途に對馬海峽を通過するものと決して、たゞその來るの日ばかりを待つてゐた。五月二十七日の明け方のことである。東郷司令長官は『敵艦見ゆ』との無電を受け取つた。それは哨船信濃丸から放たれたものであつた。無電を受るや我艦隊は直ちに準備を調へ出動した。その結果は同日の日本海々戰の大捷であつた。この大捷の第一原因をなしたものは實に無電であつたその無電はマルコニーの發明したものである

### 無殘！毀された　新發明の無電機　無智な稅關吏の亂暴

『おいその箱は何だ』『無線電信機です』『無線電信機で何だ』『線なしで電報を打つ器械です』『そんな馬鹿な器械があるか、こいつはどうも怪しい撿して見ろ』斯うした問答の末、英國の稅關吏は、今上陸したばかりの青年マルコニーが、はるばる故國イタリーから持つて來た無線電信機を打ちこわしてしまつた。

マルコニーは自分で發明した無線電信機を、ロンドン郵便電信局の技師であり、無電研究の權威であるウイリアム・プリース卿に見て貰ひ、この上の指導を受るためにやつて來たのであつた。それが毀されてしまつたのである。當時無線なしで電報を打つなどといふことは狂人の言葉として受取られた稅關吏はその箱を無政府主義者が爆彈を入れて來たものだと思つたのであつた

# 無線電信の完成
## 通信界の大革命　文明の面目一新す

親切なプリース卿の力添へで、彼は研究に研究を積み、苦心に苦心を重ねた結果、とうとう立派な無線電信機が出來上つた。そして多くの學者が立會の上で試驗をしたところ成績が非常によいので一同を驚ろかした

プリース卿は我がことのやうに喜んで、英國學士院でマルコニーを非常に賞した演說をして、はじめて公然と世に紹介した。當時世間には、『マルコニーは無線電信を發明したといつて威張つてゐるが、そんなものを使用したら、強い電波のために人體に害を與へるだらう。恐らく眼がつぶれる人が多いだらう』なぞと眞面目に反對する學者もあつた位であつた。しかし、それも間もなく笑ひ話として殘つたにとゞまり、マルコニーの名はいよいよ高く、無線電信の效用は益々發展した。かくして世界の通信界は一大革命を惹起し文化の進展は加速度を加へ、人類文明の面目は一新した

マルコニーの發明は、やがてラヂオの發明普及を誘導し、更にテレヴィジョンの成功普及にまで發達せんとしてゐる。マルコニーは世界通信界の大恩人として永遠にその名を史上に刻印された。有名なるマルコニー會社を主宰し、今もなほ孜々として研究に餘念がない。彼が無線電信の第一回公開實驗に成功した時イタリー政府は彼にナイトの名譽を與へた。更に彼は一九〇九年にノーベル賞を得、一九一二年にはイタリー上院議員に列した、又一九一九年には侯爵を授けられた。一九一四年英國皇帝は特に名譽ナイトの稱號を授けられた。其他科學方面に於ける名譽の稱號は枚擧に遑がない。斯くして子供の時分『變つてる』『氣狂ひ』『馬鹿』と嘲られた沈默のマルコニーは最高の名譽をたもつに至つた

### 大火事件　ポルタノ號

一九一三年十月十三日英船ボルタノ號は六百人の移民を乘せて大西洋を航行中、大洋の眞中で大火災を起した。しかも大暴風雨の中であつた。SOSの無電を感受してボルタノの周圍に集まつて來た船が九隻もあつたが、暴風雨と激浪の中でどうすることも出來なかつた。たゞ一つの手段は石油を流して波を鎭めることであつたが、その石油もなかつた。そこで無電で『附近石油船ならば直ぐ來て助けよ』と呼びつゞけた。それに應じて馳せつけたのはナラガンセットといふ石油船であつた。ありつたけの石油を流すと怒れる海は忽ち鎭まつたので、各船からボートを下して救助作業をはじめた。かくして救はれたのが五二一人であつた。これも無電のお蔭であるが、斯うして無電が人命を救助したことはその後無數である

### 鸚鵡の死刑

ハムブルグの波止場の某酒舖で、水夫から一羽の鸚鵡を買取つた。ドイツ語で『いらつしやい』『お近い內にいらつしやい』なかなか上手であつた。一夕ナチス突擊隊の小隊長が來て、試みに『ヒトラー萬歲』と呼んだ。鸚鵡は『打倒ヒトラー』と繰返すのであつた亭主は忽ち警察へ引かれた。ひたすら事情を述べて自分の無罪を申立てた。法廷に引出された鳥は、裁判長の前にて、無邪氣に『打倒ヒトラー』を叫んだ。鳥は可哀想に死刑に處せられ、亭主は罰金を申渡された

### 涙ぐましき美談　功を讓つて激勵　指導したプリース卿

ロンドンに着くと稅關で折角苦心發明した無電機が、無理解な稅關吏のために無殘にも破壞された。無慘だが致し方がない、とにも角にもプリース卿を訪ねてその始末を話すと、プリース卿もひどく稅關吏の無理解と亂暴とを怒つたが毀れたものは直るわけではなかつた

それでプリース卿は靑年マルコニーを慰めながら、その發明の經過方法、成績などを詳細に尋ねたその後で『いやこれは大した發明だ、私の方よりずつと進んでゐる大いにやるがよろしい。私は私の研究と發明を全部君に讓らう。これからは私の家に居て、電信局を研究所とするがよい。すべての設備は電信局でやつてやる』

といふので、自分の今までの研究と發明の資料を全部マルコニーに讓つて、專心無電の研究に當らしめることにした。こゝにプリース卿の如何なる人物であるかがわかる

### タイタニック號

一九一二年四月十二日英國の巨船タイタニック號が、ニューファウンドランド沖で氷山に衝突した時、船長は直ちにSOSの無電を引つきりなしに發した。最初にこの信號に應じたのはカルパチア號で、次いでオリムピック、バルチイク號などであつた。全速力で現場に急いだ結果、乘組員二二〇六人のうち七〇三人が救はれた。若しこの時無電がなかつたら、一人の命も救はれず船の行方さへも永久に解けない謎となつたであらう

### どんな發明でも　一人の力では出來ぬ　と謙遜なマルコニー侯

マルコニーは偉大なる業績を遂げて來てゐるが、いたつて謙遜な人で、他人からその功績を讚へられると、非常に恐縮して

『私が無線電信を發明し得たのは私の前に貴い發明や發見をしておいて下さつた人が澤山あるからで私はたゞ先人の仕事の後を受けついだまでのことであります。何事によらず人間は一人で發明も出來るものでなく、また發見も出來るものでもありません。人間は古今東西を通じ眼に見えぬ間にも共通にお互ひに益し合ひ助け合つてゐてそれでお互ひの仕事が出來るのです。若し手近なところに私の感謝すべき人を擧げますれば、プリース卿の御親切と母のお蔭であり、無線電信そのものについていへば、ヘルツ先生の御研究が私に發明の動機を與へて下すつたものであります』といふのが常である

# 非常時米價對策如何
平安北道財務部長　朝倉昇

【完】

### 八、減反案は朝鮮では實行出來ない

昭和五年の大豐作のときに、慶尚南道の禿山に萩の實播による砂防試驗地で立派な稻が熟つたことがあつた、元來稻作はその年の天候に左右せらるゝことが最も多い。昭和年代に於ては、三年、四年を除きては、大體に於て豐作であつたが。これは六、七月の植付時期に順調なる雨量があり、その後も相當の雨量があつたからである。しかし朝鮮に於ける熟田とは、產米增殖計畫實施當時たる大正十五年における畓の面積は、三十三萬五千餘町步で土地改良施設により、昭和七年までの實績は十五萬六千餘町步である。これによると朝鮮の熟田は約五十萬町步で殘りの百十萬町步餘は天水田である熟田の收穫を反當一石五斗とせば、その額七百五十萬石餘である。これが朝鮮の產米の基礎である。その他の天水田に於ける作柄は、殆んどその年の天候と雨量とによつて支配されてゐる。從つて朝鮮の農民の生存上、この熟田の、五十萬町はどうしても減少することが出來ない。昭和年代における米の供給過剩から、どうしても米價を吊上げなかつたならば內地、外地を通じ農民は起ち上ることの出來ないこの非常時において、一時的にせよ、需給の平衡を得るために、たとへ減反の必要ありとしても、朝鮮の天水田は新聞紙の傳ふるやうな三萬町步の減反、あるひは農林省の案として傳へられてゐる二十三萬町步の減反、その何れであつても、植付時期の旱魃さへ續いたならば、何十萬町步でも減反が出來、又植付けても晩期の旱魃で收穫はない。これに反して植付時期の雨量が順調であつたなら、田と爲すべき耕地までが畓にゝはかに變るのである。この樣に植付時においては、正確に米穀收穫の基礎となるやうな減反は出來るものでない。內地のやうに三百十五萬餘町步の大部が熟田であるところでは正確なる減反も出來るが、內地、外地を通じた一貫せる米穀生產統制は到底實行出來ない。實行出來ないことをおつき合ひに三萬町步とか、廿三萬町步とか、とやかく論じてゐても、非常時米穀對策としては誠に心細いことである

水稻作付面積　（甲の面積は九反七畝二四步）

| | 內地 | 朝鮮 | 臺灣 |
|---|---|---|---|
| 昭和元年 | 三、〇二〇千町 | 一、五八七千町 | 五八四、七六二甲 |
| 同二年 | 三、〇三八 | 一、六〇二 | 六〇三、一六〇 |
| 同三年 | 三、〇五五 | 一、五一七 | 六〇三、八〇二 |
| 同四年 | 三、〇七四 | 一、六三二 | 五八〇、五六六 |
| 同五年 | 三、一〇四 | 一、六六二 | 六六六、四四四 |
| 同六年 | 三、一〇四 | 一、六七四 | 六五二、一八五 |
| 同七年 | 三、二五七 | 一、六四二 | 六八五、四七〇 |

### 九、籾貯藏方策の擴大強化

朝鮮のみの問題として考ふべきは、昭和五年度產米豐作の結果により、籾又は玄米の貯藏に對する低利資金の融通、米倉、農倉の施設により五箇年計畫で、百萬石を貯藏する倉庫を建設し、籾又は玄米の貯藏、月別平均移出策が確立した。さうして過去三箇年の產米貯藏政策の實績は私經濟的に見たならば、左程効果がなかつた。これは貯藏米穀の買拂ひにつき、適當なる指導が薄かつたによると考へる。さうして又この問題につき、昭和六年の農務課長會議に於て、全鮮で五十箇所位の集中的大規模倉庫では、結局商人の利用する所となり、農民の眞の利益には効果が薄い。どうしても一方に於て、籾米施設の伴ふ大規模の農倉と、他方に分散的小規模の農倉と並進が必要であることを力說した。當時既に集中的倉庫施設の方針は確決であつたか、予の主張は一顧だに與へられなかつた。官治行政上自治的統制の最良の効果を擧げるには、どうしても當時の意見のやうな分散的農村倉庫の施設が必要である。そしてこの施設は農會のみに限定する必要なく、水利組合、金融組合等をしても實行せしむべきである。（朝鮮米穀六十四號揭載朝鮮米統制私見）

非常時米價對策の應急施設としては、內地、朝鮮を通じ籾貯藏の增大強化を計らねばならない。さうしてこの方策により一方內地、朝鮮を通じての產米增殖計畫の應急中止により生產增殖の防止により持久の平衡が保たれるまでは、この方策の實行を持續すべきであつて、內地、外地を通じ貯藏案と勿論平衡すべきである。買上げによる貯藏案と自治的統制による貯藏案とが倂立して實施せられなければならない。米穀聯合會々報の論議によれば、內地に於ては五百萬石、朝鮮に於ては三百萬石を目標としてゐる。さうして一石當りの貯藏獎勵費が內地では一圓、朝鮮では五十八錢になつてゐる。貯藏能力は別問題として單に自治的統制による獎勵のみからみても、貯藏者をして出來秋に販賣するより相當時期に、又は國家の統制により賣ることが若干損失なきか、多少の利益を擴す補償額でなければならない。例へば一石の籾に對し八圓の低利資金を融通せられ、之を六箇月貯藏するとせば、その利子が二十二錢（日步一錢五厘）倉敷料が十八錢、貯藏べり損失等を加へたならば、約五十錢となる。一石百七十斤として石當り六十圓、獎勵金は斤當り三厘五毛となる。さうして貯藏の實費は運搬費を加へて約六十錢となる。これによつても分散的農倉の必要が瞭かである。過去の自治的統制の實績からして最近の米價は狂ひの相場であつてその前途は豫測出來ない。然し米穀統制法の實施により如何なる足どりを示すかは豫測出來ないが、あくまでも米價以上の補償を與ふることゝせねばならない。その目標は內地に於て一千五百萬石の端境期持越と見込まれてゐる現下に於て、しかし最近主なる市場に品がスレのある現狀から八年度產米の端境期持越が、第一回收穫豫想が的中するや疑問であるが、とに角一千五百萬石の內地に於ける端境期持越が豫想せられるとせば、約七百萬石の買上げ持越が必要である。かりに籾として貯藏持越とせば、內地、朝鮮に於て千四百萬石の買上げを必要とする。その他の市場出廻米穀に對しては、眞米穀統制法の價格により當然自治的統制による分を、月別平均で市場に移出又は搬出せらるるやう統制すべきである。先づ端境期過剩持越米穀たる千四百萬石の籾の買上げが必要である。石十一圓として一億五千四百萬圓を要する。この額は米穀統制法制定當時の豫想であつた理作買上げ玄米六百萬石一內地米だけ一期節的調節買上げ三百萬石に比しては、遙に多額にのぼることとなる

### 一〇、結び

大阪米穀取引所の酒井理事長の意見として、朝鮮に於て米價の吊り上げにより利益するものは、朝鮮の細農民でなくて地主であると發表してゐる。氏は朝鮮米界の玄人であるが、これ位認識不足な意見はない。現在の經濟狀態に於ては、生產米を賣つて粟や麥の食糧を購入する朝鮮の細農民は、どうしても米價の吊上げによらなかつたならば、起ち上ることが出來ない。自給自足の經濟も勿論必要であるが、急迫せる細農民を起ち上がらしむるには、どうしても米の値を高くせなければならない。內地に於てはこれと事情を異にして、三千三百萬石、地主の賣出し量が千二百萬石でその割合は分配高からせば、地主は取得米の約八割一分、生產者はその取得米の四割五分餘を賣つてゐる（農林省の調査）

朝鮮の場合に於ては、正確なる數字はないが、小作人は殆んど全部の取得米を賣つてゐることは、經濟里正調查部落の調査によつても瞭かである（朝鮮民報十月二日）

集中的倉庫建設により市場出廻米を買ひ上げ又は貯藏せしむるか、分散的倉庫施設により生產地に於て買ひ上げ又は貯藏せしむるか研究問題であるが、自治的統制の効果發揮には、分散的倉庫によらねばならない。勿論買ひ上げの場合に於ても集中的大倉庫を實行せんか、鮮內の消費や又は商人の買貯等の口錢から、二重、三重、四重の負擔となる。國家的に甚だ不經濟ではないか。朝鮮だけの立場として考ふれば、內地への月別平均移出といふ一問題が課せられてあるから、これが確實なる實行は內地、朝鮮を通じて利益であることはいふまでもない。從つて貯藏方策の擴大強化にはあらゆる貯藏機關に對して低利資金を融通すること、即ち米倉、農倉以外の民間倉庫にも、この資金の融通が必要ではないか（完）

# 翼なき鳥
川路柳虹作　岩本正二畫　【153】

### 秋の雨（二）

濠端で東氏と別れた菅沼はたゞ一人濠に沿ふて日比谷の方へ步いた。微かな細かい秋の雨が煙つて帝劇や東京會館の灯がお濠の水に動いてゐる。彼は傘もさゝず外套の襟を立てゝ、ぼんやり步いてゐた。

『凡て愚劣だ。凡てが愚劣だ』

彼は吐き出すやうに獨言を言ひ放つた。二ヶ月前梅子の居所を早苗から敎へられて無理に呼びつけて逢つたものゝ彼女の心は昔通り剛情だつた。なぜ俺はあんな女に惚れたんだ。なぜあんな女がはつきりと諦められないんだ。他人の

隣人となり、そして既にその男の腕まで溜したといふ女にどういふわけで未練をもつてゐたのだ。あゝやつて別れたもの、自分の方にまだ人間的愛が殘つてゐた。彼女の居所を密告して彼を逮捕する手段を一時狩猾した。みんな彼女への嫉妬の愛がしたのだ。それだのに彼女はもう完全に個人の人となつて終つた。悲しいといふより愚劣だ。――と彼は獨り自分の心を吐つて見たり、罵倒して見たりした。だがたゞどうしても納まりきれないものがある。それは心の憂鬱の樣なものだ。もし梅子がゐるなら凡ゆる殘酷な行爲でもして鬱いてやらうか……といふ氣持ちもする。彼女は今迄の罪でその報償をうけてゐる。一年であるか、二年であるか――そこを出て來たらもう昔の梅子でもあるまい。その憐れな梅子を見て始めて眞向から憫笑してやらうか。

いやいや凡ては愚劣だ。自分の愚劣な心の迷ひから彼女に未練をもつたんだ。いつそさういふ戀愛らしいもの、幻影を打ちつけて終へ。新橋にだつて、また銀座にだつて、また他の良家の令孃にだつて俺の對象はいくらもある筈だ。だのに俺は下らない影に永いこと膠にされてゐた。

さうだ今夜こそその鬱をぶち毀してやれ！

彼は足で二三度强く土を踏みつけた。彼の何か爆發したい心はさう言つて彼に新しい勇氣をつけてみるよりほかなかつた。

傍へきたタクシーを呼びとめて彼は『新橋』と言つた。

『新橋ですかどちらですか』

『演舞場の近くだ。田中屋』

うるさゝうに運轉手に言つて彼はクッションの上へ橫ざまに身體を橫たへた。

車の停つたところは粹な家だつた。黑板塀が一寸あつて、庭園に灯がついてゐる。石だゝみをトントンと步いて格子をあけた。

『いらつしやいまし』といふ聲と共に出て來た女中は驚いた。

『何んでもいゝよ、酒だ、酒だ』

『あらどこかでもう召上つたんですか』

女將は女中に命じて奧の小さい部屋へ通した。

『おい酒を早くもつてこいよ』

『今すぐもつて參りますわ。それからやはり梅龍さんでございますか…』

『わかつてるぢやないか。それより酒だよ』

いつもと容子の違ふ菅沼を女中は感じた。

菅沼は出された座蒲團を枕にしてぐつと橫になつて頭を搔きむしるやうに兩手を頭にやつた。

『愚劣だ。一切は愚劣だ』

またさう獨り言をいつた。

女中が御銚子を運んできた。

『今すぐ梅龍さんうかゞひますつて。さあお熱いところを一つ』

女中は盃洗で輕くゆすいで菅沼に盃を出した。

『君はいゝよ。俺ひとりでやるから』

『まあ。梅龍さんが參るまでのつなぎですわ。私でお厭でせうけれど……』

女中は愛嬌作つてお銚子を把つた。

『俺ひとりでいゝんだ。おいとけばいゝんだよ』

彼はさう言つて手酌で二三杯呑んだ。女中は鼻白んでゐる菅沼の顏を測る測る眺めて下つた。

『まあ菅沼樣、電話もかけず出し拔けにいらつしやつて……』

女中は奧へかけこんだ。すぐ女將が出て來た。

『しばらく。お珍しいんですね、お一人？』

### 新刊紹介

●日本歷史　岩波講座の第一回刊行に係るもので、律令制度に就て瀧川政次郎、中世に於ける國體觀念平泉澄、建武中興の大業黑板勝美、憲法の制定經過尾佐竹猛、城郭の發達鳥羽正雄等一流諸氏が執筆し各冊冊となつて居る。第二回配本は十一月初旬、會費は東京市神田區一ツ橋通町岩波書店宛御照會されたし

### 將棋新手合（一）
於東京市日本橋區蠣殼町二ノ七　浦呂木將棋所

（圖は四六步迄の局面）

香角交　△四段　志沢春吉（東京）
角落香　▲初段　郡部倍太（東京）

今千　時間　[illegible]▽　▲郡部氏　時間　ナシ

△六二銀　▲七六步　△五四步　▲五六步　△五三銀　▲七八銀
△六四步　▲六六步　△六二金　▲二六步　△四四步　▲四六步
△四二玉　▲二五步　△三三玉　▲五八金右　△六三金　▲四八銀

（浦呂木七段講評）（上手）六二銀の處、當今の如く角落戰は機關組とされてゐる時に六二銀上りは損んである、茲は八四步と突いて手得を圖る處である

（下手）六六步と角道を留めても位負けをせぬ用心が肝要である

（下手）二六步突きは、居飛車で機關に組む新手である

（上手）四四步と突くのは、敵に四六步と突かせ角將の捌きを殺しまくする方針である

（下手）飛車先の步は、何時でも交換が出來るから、五八金右と上つて早く機關の陣組をする方針は穩當である

（上手）六三金上りは持久戰と急戰との兩合みである

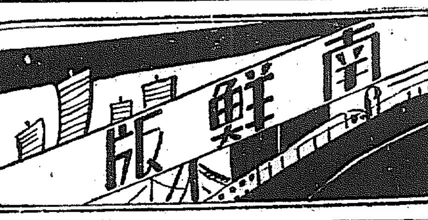


# 空行く文化の使者
## 湖南の空へ歡喜の音づれ
### 京城木浦間往復初の郵便試驗飛行
## 第一日見事に成功

【木浦】京城—木浦間の試驗飛行は十四日から一日の往復飛行を決行、午前八時五十二分京城を出發した愼飛行士操縱のサルムソン機は一旦長項に着陸の上同十一時五十九分木浦着陸、京城から廿三通、群山から廿一通、長項から三通の郵便物を木浦局員に引渡しなほ群山府尹から野口府尹へのメッセージを野口府尹に手交し、かくて少憩の後木浦局差立の郵便物京城行二四二通、群山行二一通、長項行一通を搭載し午後二時十分木浦を出發復航の途についたなほ十六日の第三回復航の節木浦局の郵便保險ビラ、木浦新報社の府民への表敬ビラ五萬枚を撒布する筈、因に第一日復航便に託した木浦からのメッセージは次の通り

▲野口府尹から群山府尹、遞信局長▲村上商議會頭から遞信局長、京城商議會頭▲木浦新報社長から京城日報、朝鮮新聞各社長、電通大每、大朝各支局長

# 飛行場設置の運動に拍車をかく
### 中間着陸地に指定され
## 群山府民も大喜び

【群山】京城、長項、木浦間航空郵便試驗飛行は京城の愼飛行士によつて十四日から三日に亘つて施行中で群山郵便局ではこの期間中普通郵便物を差出人の希望によつて普通料金で取扱つてゐるが十四日午前八時五十二分京城發の木浦行第一便は同十時十八分に長項着直ちに群山地方宛の郵便物を卸し木浦方面向けの郵便物を積込み同四十分に出發した、尚同日木浦から京城への復航は午後二時木浦發長項に同四時十五分着京城方面行郵便物を積載して同四時發午後五時二十分無事京城に着いた同航空郵便試驗飛行は將來湖南を貫く航空路開設の前提と見るべきものであり殊に過般は平壤飛行聯隊飛行中隊の着陸演習地として選ばれ今度京城木浦間郵便飛行の中間着陸地に指定される等いよいよ長項、群山附近が飛行場の設置地として最適な事が實際的に立證されたものでこれを機に群山の飛行場設置運動には拍車がかけられ近く具體策が講ぜられるものと見られてゐる

## 群山府尹の感謝狀

【釜山】湖南航空路の開設を前提として愼飛行士によつて十四日から開始された航空郵便試驗飛行の第一便長項着陸を喜び佐藤群山府尹は第一便に左の感謝狀を托し野口木浦府尹、井上京城府尹、山本遞信局長佐藤航空官に對し祝辭を述べ感謝の意を表した

試驗飛行の實施せらるゝに當り茲に謹みて貴府の御援助を謝す

木浦府尹野口四郎殿　群山府尹　佐藤　德重

京城府尹井上清閣下

今回試驗飛行の實施を見るに至り茲に感謝に堪へず茲に謹みて謝意を表す　群山府尹　佐藤　德重

遞信局長山本犀藏閣下

航空官佐藤求巳殿

# 仁川並川間に電話が開通
### けふから通話開始
## 兩地の商人に福音

【仁川】仁川の商圏内にある忠南並川は取引の頻繁に伴ひ兩地の商人は電話の通話開設を要望してゐたが今回京城仁川郵便局長の努力で漸く實現を見る事となり愈今十六日から通話を開始する事になつたが料金は仁川並川間一通話六十錢、呼出料三十錢である

## 馬山の兒童榮養週間

【馬山】兒童榮養週間は來る十五日から始まるが馬山兒童榮養補給のため愛國婦人會各委員及各女學校では調理奉仕デーの十三日から戸別訪問し一口十錢以上の榮養資金の募集をしてゐる

## 大田の火事

【大田】十三日午後八時廿五分榮町一丁目鄭達達方から出火し同家を全燒して間もなく鎭火したが原因は修繕した溫突を乾かすための焚火から損害は六十圓位

## 清州高普教練査閲

【清州】清州公立高等普通學校の本年度教練査閲は十四日午前八時半から陸軍步兵第七十九聯隊長近藤大佐によつて實施され午後は忠州街道と無心川との間で中隊戰鬪教練を行つたが成績良好であつた(寫眞は査閲)

# 産業調査會は無用の施設
## 釜山府尹の計畫に
### 一部營業者は反對

【釜山】府では曾て大島府尹の持論により年々躍進的に發展膨脹する府の現狀と將來に適應した産業都市を實現させるため府内各商工團體代表と有力者を網羅した産業調査會を設置する計畫を有し目下杉山內務課長の手で調査會委員の詮衡中である、右について金融と商工業方面の一部では左の如く觀測してゐる

府の發展に應ずる施設としては贊成であるが府には府會が存在して府政運用の決議機關を有し産業調査會の特設は些か屋上屋を架ける感がないでもない、若し將來の都市釜山の施設を講ずるならば別に産業調査會を設けず商工會議所と提携して機宜に應じた對策の研究を遂げた方が適當であらう

航路の船も寄港し自由港に等しい事になつてゐる所へ近年は下の關の江口商店が二百噸級の發動汽船をもつて自から密山で白米や玄米を買付け門司、下の關、吳、廣島等の商人に賣捌きその他鮮航會の船が寄港出來ない小さな港でも時々入港し然かも運賃は一叺十錢內外に過ぎないといふことであるから鮮航會としては運賃を協定すればこれ等の取引を中止せねばならぬので止むを得ないと思つてゐる、殊に江口商店では目下三百噸級の船を建造中でこれが竣工すると馬山、木浦、群山方面まで手を延して鮮米の買付けや輸送の計畫を樹てゐるさうであるから海運界の好況により鮮米運賃が高くなるとせばかうした發動汽船を利用する者が漸次多くなりはすまいかと思つてゐる

懇談として優良者四名の內九名入院その他……三六名で現在患者は四名、ヂフテリア、腸チフスなしの好成績であるが猩紅熱の蔓り目に當り腸チフス患者が續發する傾向を示してゐる

## 永同の農振懇談會

【永同】永同郡永同面では中心人物並に面農村振興委員を集め部落各關係事項に關する懇談會を去る十五日午前十一時から永同公會堂で開催した

## 籾貯藏
### 慶南で獎勵

【釜山】慶南では農家に於ける籾貯藏を獎勵中で、現在の貯藏力は野積七萬四千石、農業倉庫五萬石金融組合村倉庫四萬石、民間保管貯藏六萬七千石合計二十三萬一千石であるが更に本年度から野積籾貯藏二萬六千石と低資米二萬石計四萬六千石を增貯することに決定した

## 大鐵管內の貨物輸送

【大田】鐵道局大田鐵道事務所管內の貨物の輸送狀況は十一月七日現在米穀一萬三千五百八十八トン、雜穀二千十九トン、雜貨九百七十一トン、薪炭四百トン、石炭三百七トン等で千三百九十二の貨車を使用し總計五萬九千百三十七噸に達してゐる、なほ米穀の出廻りは前年に比し幾分遲れたが十二日頃から急に激增して每日七千叺を上下しこれが輸送に最善を期してゐる

# 俺の放火の邪魔をするな
## 振つた七十老爺
### 大邱法院で初公判

【大邱】兒嫁の家に放火し鹽酸を飲んで自殺を企てた男の第一回公判が十三日大邱地方法院で開かれた、被告慶州郡外東面自鶴里尹龍鎬(七〇)は實兒の未亡人林陳洞(二)が自分の家の柿を無斷で賣つたのを憤つて同夜林陳洞方に放火し駆けつけた消防手に對し『俺がつけた火をどうして貴樣等が消すか怪からぬ奴だお前等は私の敵だ』と怒鳴りながら消火を妨害して同家を半燒させ自分は自殺の目的で鹽酸一升を飲んで苦悶中を助けられたものである

## 清州局員の表彰式

【清州】清州郵便局では、去る十一日午後七時から寶山寺住職、崔師進氏を招聘し局員に對し精神修養に關する講話を開催し、終了後、引き續き局友會主催の下に同局本年度に於ける郵便保險募集成績優良者の表彰式を擧行したが被表彰者は左の通り

▲事務員＝一等白鍾勳、二等宋興俊、三等佐藤勝治▲その他使員＝一等金敬仁、二等永井盛彦、三等、林昌子以下八等まで▲電話事務員＝一等田中政子、二等久保八千代、三等滑田伸枝以下六等まで▲局長特賞＝白鍾勳、佐藤勝治、宋興俊

なほ清州局では京城、朝鮮郵便局保險健康相談所醫師を迎へ十七、八兩日間、清州公會堂で午前九時から午後四時まで被保險者の無料健康相談を行ふことになつた

## 釜山の阿片窟
### 水上署員が五名を逮捕

【釜山】十二日午後四時釜山水上警察署では草梁支那町五八八山東省生れ范健(四)方が阿片窟であることを探知し片山部長外一名が同人及び草梁町三六一徐利卿(五七)が吸飲中を取押へ煙管器具と阿片三〇匁を押收、其他三名をも取押へて取調べ中

## 城大總長清州へ

【清州】城大總長山田博士は十四日午後一時過ぎ、學生監を同伴、學事視察のため自動車で鳥致院を經て來清、市內各校を視察して清州館に一泊、十五日午前十一時頃忠北、慶南へ向け出發

## 慶北の染色講習

【大邱】慶北道產業課では去る九月十一日から滿二ヶ月間醴州、高靈、善山、金泉の五ヶ郡で染色講習會を開催したが受講者は合計一百七十二名に上つた、これ等受講者は指導員として各地に出向き農村振興組合と連絡し色服着用宣傳座談會、講話、講演、染色講習等に當り色服獎勵に大いに力をつくすと、尚現在道內でこの宣傳に從事してゐる人は一千餘名に上つてゐる

# 完備を誇る
## モダン釜山病院
### 起債を認可されて
### ちかく工事に着手

【釜山】五十萬圓の豫算で本年度から二ヶ年の繼續事業として着手することに決定してゐた釜山の府立病院新築案は愈よ十日附で十三日道廳經由四十八萬五千圓の起債認可の指令が到達したので府では建設豫定地の土城町高等女學校北側の民有地を買收し隣接病院を合併したモダン病院の實現を急ぐ筈なほ建築費五十萬圓の起債償還の財源は府所有地を適宜賣却して財源とする方針であつて用地買收と設計が決まり次第本年度內に工事入札を行ふ由

## 三人組の窃盜團
### 大邱を荒らす

【大邱】大邱署では此頃府內に內鮮人共謀の窃盜團が橫行してゐる事を探知し搜査中の所十三日午前三時頃府內德山町を徘徊中の擧動不審な內鮮人三名を逮捕取調べの結果、右三名は大分縣北海部郡字大在町字下志村大工松木進(三七)達城郡玄風面……(二七)等で松木が主謀となり窃盜を働いてゐた事が判明した、松木は今年一月頃來鮮大工稼ぎをしてゐたが不素行酒癖が惡いので妻に逃げられ自暴自棄になつて朝鮮人二名を手先に使ひ府內東雲町……方に侵入衣類時計等七點(時價百圓)を竊取した外五件の竊盜を働いてゐた事を自供したがこの外にも府內各所で竊盜を働いた形跡あり嚴重取調べ中

# 過去を清算し朗らかにやらう
### 全鮮の荷主にお禮に來た
## 大阪大穀會員の話

【仁川】大阪大穀會では鮮航同盟と飯野汽船の合流により移入商部會との提携が成立したので田中松山の兩部長は穀會を代表して過去三ヶ年に亘り大阪穀會と飯野汽船を支持した全鮮の各荷主に御禮旁々渡鮮し飯野汽船のために疏通を缺いてゐた仁穀の荷主に對しては圓滿なる解決に努力すると同時に十四日は午後六時から山手町敷島樓に協會員全部を招待して盛大な懇親の宴を張つたが兩氏は朝日屋旅館で交々左の如く語る

今回鮮航同盟と飯野汽船の合流が成立した事は偏へに全鮮各荷主の後援による賜でこれで吾々が多年要望した大阪の鮮航賃問題も又大阪穀會員の移入商部會問題も無條件で圓滿に解決を見たわけである、從つて今後は從來の感情問題を清算して互に協調して取引をする方針であるが只釜山と大邱の當業者は全鮮穀物聯合會と鮮航同盟の運賃協定に復歸する事を飽まで拒んでゐることは一寸遺憾である、然し釜山は西鮮の各港と異なり北鮮……

二千里洞を選擇し一部落に二個の豫定で改良に要する經費の半額三圓を地方費から補助しようとするもので、今度の改良案は從來の樣な焚口の改良のみに止まらず內部構造を改良し衞生、防火、燃料の節約を圖ることになつてゐる、尚山林課考案の改良溫突は試驗の結果好成績を收めてをり今後これが獎勵方針は府郡邑面係職員に構造方を習熟させ一般の普及を圖ると

# 初冬といふにまるで春先きのやう
## 珍らしいインフレお天氣・だが反動をご用心
### 大邱測候所の話

【大邱】時代も非常時だが空も非常時、十四日朝來、大邱地方は十一月も半ばといふに暖雨煙つて初冬とは思へずまるで四三月の雨のやう、まことに艶なる情景であつた、之について大邱測候所長布村氏は語る

▽—△

蒙古の高氣壓は移動性を帶びて滿洲の方へ移つたがこゝで一寸足踏みし、七百七十七粍に發達して日本海の方まで、勢威を伸ばしたからそこで朝鮮の氣流は極度に不安定となつたのでこの煙雨が降つたのです

▽—△

十四日朝來、北は咸北、平南地方から南は慶北の內陸一帶にかけて時雨れてゐる所が何れも暖雨で、氣溫は大の現象で、全く季節外れな空模樣は平年に比し四度乃至五度高い、そして各地も氣溫のインフレに過ぎず決してこのまゝのものでなく、そのやうに煙つて春先のやうな情景だ

▽—△

然しこの暖氣は全く一時的のもので寒さも追々に到る見込である

## 慶北の溫突改良
### 六千圓補助

【大邱】慶北道山林課では九年度から三ヶ年計畫で溫突改良を斷行すべく明年度豫算に溫突改良補助費六千圓を計上してゐるがこれは道內三千二百二十八里洞の內先づ

# 農村の疫病退治
### 積極的施設改善のため
### 模範衞生部落の品評會
## 慶南の新しい試み

【釜山】道民の衞生狀態を改善するため慶南では農村部落を單位とする模範衞生部落を設定し傳染病と惡疫の流行を撲滅する目的で過般の衞生係主任會議で協議を遂げたが現在府郡內に一ヶ所乃至二ヶ所の割合で設置されてゐる模範部落を基準として積極的に衞生施設の改善と普及に乘り出すことゝなり道衞生課と農村指導委員會が主體となり模範衞生部落品評會を開催することに內定、道衞生課で審査要項その他を立案中である

## 統營の行倒れ

【統營】十一日午前九時吉野町統營座裏空地に五十五歲位の女の變死體あるを通行人が發見、屆出により檢視の結果乞食女の行倒れと判り、死體は面で假埋葬した

## 永同青年懇談會

【永同】郡主催で永同郡青年懇談會を去る十四日午前十一時から郡廳會議室で開催したが來會者百五十餘名で盛況であつた

## 清州の納稅
### 宣傳週間
### 優良部落表彰

【清州】清州郡では、十五日から一週間に亘る納稅宣傳週間を迎へ大宣、道の方針に順應して各種の施設をなすことになつたが、今週中には宣傳ビラ二萬二千、納稅旗一萬枚を郡內隈なく配付し、納稅旗百七十旒を各部落に配付する外優矢郡守以下財務係員總出で納稅懇談會、納稅講演會を催し、持參納付部落の表彰をなす筈で、表彰される部落は左の通り

清州邑南川町、四州面佳景里、琅城面芝山里內安建里、米院面月谷里、加德面屛岩里內元上坂里、南一面雙樹里、文在里一區、南二面九尾里、山菜里、文義面德留里、賢都面柿木里、芙蓉面發谷里、江西面南石里、杏亭里、江內面孫山里、江外面虎溪里、玉山面鳥山里、梧倉面龍頭里、北一面石城里、五根里、北二面楮谷里、立山里

## 統營邑會
### 病院問題で
### 俄かに緊張

【統營】十三日午後一時から第二十回邑會を開會(議員一名缺席)山口邑長議長席に着き八年度邑歲入出追加豫算、道泉里所在邑財產土地處分、邑吏員公務傷病給與金及傳染病豫防事務從事手當支給規則制定、邑吏員給料規則中改正等の附議事項を一瀉千里に可決後前回提出され邑營病院委任經營問題につき島村議員から建議者に對し説明を求むるや場內は俄然緊張し建議者の説明があつて論議の末懇談會に附する事に決定、同時に祕密會に入つた

## 白菜の山

大田名物の一として年々十五萬貫を生產する大田白菜は最近促成出荷組合は勿論一般農家から每日京城、釜山方面へ出荷してゐる

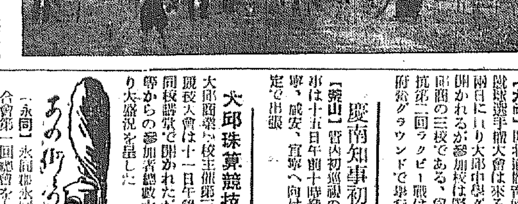

## 社會奉仕デー

【釜山】民心作興週間の第五日目社會奉仕日に南山の有志は南山神社境內の美化作業を行つた(寫眞はそれ)

## 釜山の疫病

【釜山】府內の衞生狀態は……入院患者一九七名現在……

## 慶北ラクビー大會

【大邱】慶北道體育協會主催ラ式蹴球選手權大會は來る十八、九の兩日に亘り大邱中學グラウンドで開かれるが參加校は醫專、大中、大商の三校である、尚釜山大邱對抗第二回ラクビー戰は來る廿七日府營グラウンドで擧行する筈

## 慶南知事初巡視

【釜山】管內初巡視のため渡邊知事は十五日午前十時發の列車で昌寧、咸安、宜寧へ向け四日間の豫定で出張

## 大邱珠算競技

【大邱】大邱商業校主催第三回大邱珠算競技大會は十一日午後一時半から同校講堂で開かれたが府內各銀行等からの參加者總數六十餘名に上り大盛況を呈した

◇

【永同】永同郡永同面青年團聯合會第一回總會を十三日午前十時から永同公立普通學校で開催

◇

【鎭海】十三日の夜零月で鎭海……綱紀肅正の慰勞宴

◇

【光州】女子高等普通學校では十一、二の兩日午前九時から午後九時まで同校生徒試作の繡作品展覽會を開催、盛會であつた


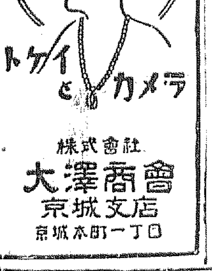

株式會社 大澤商會 京城支店 京城本町一丁目

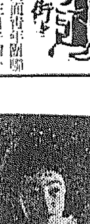


月やく サシコミ外用藥

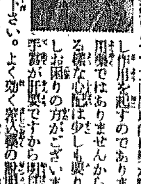

本劑の藥は夜の時間を利用して寢る前に小さい團塊の藥を挿込みますとその本人の體溫によつて二時間以內に藥が膣內部で溶解し作用を起すのであります。殊に內用藥ではありませんから胃腸を害する樣な心配は少しも要りません。もしお困りの方がございましたら早い手當が肝要ですから御遠慮といはずすぐお手紙で御申越下さい。よく効く本藥の説明書を無料でお送り致します　奈良市小西町　松葉園

肺患

REIMEIKAI 黎明

に特効ある藥や注射は世界の何處にもありません、本會は藥剤をはなれて正しい療法(サナトリアム療法)を御指導したいと存じます。ハガキ御申込の方へ入會案內と有益な雜誌『黎明春秋』見本進呈　神奈川縣二の宮海岸　黎明會本部

心臟病者へ急告

本病は捨て、置けば恐る危險である。速く原因の根本的療法で早く健康体となられよ。詳しくは今スグ御照會あれ　◎朝鮮一手販賣　吉木醤油醸造場

スパニッシュ型に魅力をそへる カラーバンド A,B,カーヴイング C,カラーリング ¥1.00—¥3.00

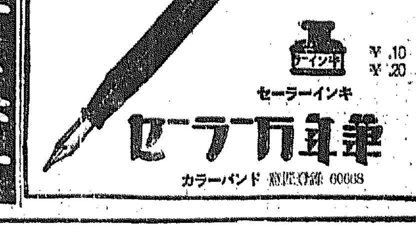


セーラーインキ ¥.10 ¥.20

セーラー万年筆 カラーバンド 意匠登錄 60608

高尚 新職業 新生活安定 難病療治

無職者の爲に男女を問はず無資本で出來る……ハガキ申込……

大分縣眞玉局下　帝國自然醫學院

新案特許 野澤式捕獸器 本器は兩口の巧妙な裝置で何でも捕れる

【毛皮買入】

狩獵に 新イタチ捕り

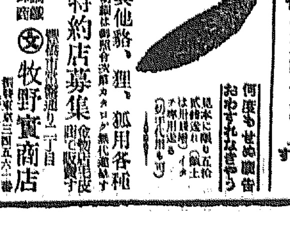

其他貉、狸、狐用各種　特約店募集　何でもせぬ廣告　おわすれなきやう

牧野實商店

長壽と粗食

ハガキ申込次第無代送呈

內容の一部

最新の發行

高知縣……小松……黑……本家

中風 家傳名藥 本舗一手扱 大阪高麗橋 株式會社 萬年社

お寺の

お困りの方へ……中風專門の効能ある官許藥……

三千圓 勸業債券 百通三円

松村商店

# 北鮮版

## 原木の禁止的制限
### 關稅の改正なき限り當然
新義州商議理事 有馬豪（寄稿）

十一月十四日付の國境每日新聞紙上に『對滿木材輸出禁止に就き一私見』と題して多田榮吉氏の發表された文章を熟讀するに『朝鮮總督府が國有林野立木拂下人に對し滿洲輸出制限又は禁止を命ずが如き事ありとせば、甚しき時代錯誤にして明かに一大失敗なり』と論じ、愛國の至誠を基礎とし出征軍人及在滿同胞に同情し、日滿經濟ブロックの美名下に『經濟統制の大局を無視したる愚策なり』と極論されてゐる

氏は平安北道評議會副議長、新義州府會副議長、平北穀物商組合長、當所特別議員等の公職に在り。又國境每日新聞社長、多田林業合資會社々長、鴨綠江輸船公司社長、新義州水產市場社長等各種事業會社の重職に在り。一般に國境提唱の異名ある如く、國境に於ける先覺者として一般に認められてゐる。從つて朝鮮總督府が木材の滿洲輸出に關し此の擧に出でた眞相は百も千も承知の筈である。然るに如何に多田林業合資會社々長、鴨綠江木材產業組合組合長の現職に在る爲に業務の利害上多少牽強附會、我田引水の僻見に陷りたる態あるは氏の爲に惜まざるを得ない。抑も朝鮮總督府が此の擧に出でしは萬止むを得ない最後の手段である。愛國の至誠に於ても、經濟統制の觀念に於ても、恐らく多田氏に優るとも劣つてはゐないと信ずる。鬱を以て鬱に酬ゆると云ふことは餘り賞讚すべきでは無いが、鮮內に於ける木材の自給自足並に經濟界の健全なる發達を期する上に於ては當局者として當然の歸結である。則ち滿洲國の木材輸入關稅が頗る不合理であるが爲に斯くの如き事態を招來したので滿洲國が此の關稅を合理的に改正すれば自然に解消される問題である。

我が帝國の木材輸入關稅にしても原木、製材共に從量稅として一立方米突につき原木は三圓七十錢製材は六圓を徵し兩者の比は一對一・六二に過ぎないのであるが、滿洲國に於ては原木を從價稅として時價の一割、製材は從量稅として一千英ヶ呎（我約六尺締九四）につき六兩四分を徵して居る。之れを本年五、六月頃（流筏最盛期）の相場に依り金に換算すれば一千英方呎につき原木は二圓廿錢製材は十三圓十錢となり兩者の比は一對五・九六と云ふ製材の絕對輸入禁止的稅率を示してゐる。多田氏は滿洲國用材を朝鮮總督府營林署が供給してゐることを非難せらるゝも之れは免稅品として取扱ひ而かも官營工場が政府の命令に依り活動するので民間に於ける日滿貿易問題と同一に論ずることは出來ないのである。

また多田氏の論鋒よりして滿洲國に於ける木材の需用は單に軍用のみでなく官衙住宅、工場等民間の需用も相當に多い、三千萬民の樂土建設の爲には進んで輸出し之等の便益を與ふべきであると言ふことは頗る同感であるが、其の需用する木材は製材であつて原木では無い。原木で輸入されても再び製材されて始めて其の用を便ずるのである。故に製材の關稅が高率であれば外材との對抗上非常に拙い材木を使ふことになる。則ち材一尺締の相場が大連又は新義州に於て六圓乃至七圓と假定すれば滿洲國に於ては八圓乃至九圓の高價となる。如何に原木を滿洲國に輸入したからとて此の相場を下る事とはないと同時に在滿住民としても何等の便宜を受くることは無いのである。極言すれば少數の原木輸出業者と在滿製材業者の私腹を肥やすのみで在滿大衆の利益とはならないのである。論より證據、本年の實績に於て明瞭に立證せられてゐる。則ち奥地江に於ける朝鮮側民間材の滯貨は七十萬尺締と稱するが其の七割五十萬尺締は原木の儘滿洲國に輸出されてゐる。對岸安東縣にては製材一尺締八圓九圓と好況を呈してゐるに新義州は外材侵入の爲六圓、七圓に牽制されて目前に二圓の開きを見るに拘らず製材として輸出することは出來ず、反對に外材なるべき原木は四圓五十錢、五圓と云ふ近年未曾有の高價で飛ぶが如く對岸に輸出されれ、新義州の民間製材工場は之れに對抗して資材を買付くること出來ず僅かに營林署の餘材を拂下げて作業してゐるが、それも休業同樣悲慘なる狀態を續けてゐる始末である（つゞく）

## 燃料と綠肥に備ふ
### 稚樹伐採制限の惱み
### 速成樹の增植で救ふ
### 咸南道の名案成る

【咸興】咸南產業課林務係では造成林、燃料備林及び綠肥用備林造成に關する速成樹增植案を練つてゐたが最近その成案を得た。燃料備林は

林地の山麓、溪間、河川敷等の優良林地を利用して個人又は里洞の燃料備林契を組織せしめ現地で得易く實行も簡易な速成樹たるヤナギ、ドロノキ、ポプラ等の插條造林と燃料價値及び家畜飼料に最適のミヤマハギを林地と耕地間二十米のハギ樹帶、堤防內法、火田廢耕地等に移植又は實播の造林法により造成し截枝又は頭木作業により燃料供給の圓滑を圖り

綠肥用備林はアカマツ一齊林下の稚樹保育の外に

農耕地附近に於ける五反步以內の小林野、山麓、溪間、畦畔又は河川敷等を利用しポプラ、ハンノキ、イタチハギ等を植栽し燃料備林と同樣の施業方法を採る

而してこれが保護管理は個人又は契員の自設自營に待つ外標柱を設定して共同向上に資し以て燃料、綠肥用備林を民有林施業制限案と衝突することなく發達せしめんとするものである

## 傷痍軍人遺家族
### 咸南で優遇

【咸興】咸南道內に於ける傷痍軍人及びその遺家族に

▲戰死軍曹加藤義治氏（元山）の父政藏（七三）▲行方不明の通譯朱庚斗（洪原）の妻金貞子（二二）

の二家族とその他の戰役事變に於ける傷痍軍人に

▲退役步兵特務曹長國枝捨九郎氏（咸興）は日露の戰傷▲元步兵一等卒高比羅良造氏（元山）は日露戰傷▲海軍二等水兵河野三代喜氏（端川）は軍艦乘組中公傷▲元步兵軍曹弘中延助氏（元山）日露戰傷

の四氏あり遺家族として

▲騎兵大尉として陸大在學中落馬の結果死去した廣島護太郎氏（元山）の父喜一郎氏（五七）

▲膨湖島防備隊勤務中公傷の結果死去した海軍上等機關兵曹渡邊文四郎氏の長男永興警察署巡查渡邊巖

の二家族あり合せて八家族に達してゐるが是等の傷痍軍人並びに遺族に對しては第十九師管內傷痍軍人並びに遺家族慰藉事業施行手續の規定により

忠誠君國に殉じたる英靈を慰めその遺家族並に傷病者を優遇しその生活を維持保護し以て國家の之に對する恩典と公衆の待遇を感謝せしむると共に一般人士をしてその功勳を讃美しその名譽を尊重し忠君愛國の思想を涵養し國民の尙武心を向上し永く後世の範たらしむるを期する

右の方針に基づき關係官廳代表者協議の結果、現在の處物質的慰恤を要する者は無いが極力精神的優遇に努むることに決定した

冬木立

## 腹癒せの仇討
### 安州の地主會
### 脫退を決議
### 事務所誘致に敗れて騷ぐ
### 昭和水利に低氣壓

【安州】去る八日平壤で開催した昭和水利組合創立委員會の決議に對し安州地主側三十名は十一日午後六時から李植氏宅に集合し臨時總會を開き劉丙龜氏を會長に推した如き理由で反對決議をなし十二時更に正午から有志約二十五名は文景植氏宅に有志會を開き地主會の決議を支持することを申合せ午前三時散會したが十二日午前中取敢ず農林拓務兩省、政務總監、農林局、水利課、道知事、及昭和水利組合事務所宛左記陳情電報を發した

目下の形勢に於て昭和水利の創立は吾等大地主は絕對に反對す閣下の賢明なる御英斷を乞ふのみ

安州地主會

決議　去る十一月八日平壤に於て開催せる昭和水利組合創立委員會の決議されたる同水利組合規約計畫書及豫算案は我等地主の總意に反するにも拘らず不正當にも通過されたる爲め我等は創立委員全部を不信任すると同時に斷然同水利事業より脫退す

右決議す

安州地主臨時總會

理由書　去る八日平壤に於て開催せる昭和水利組合創立委員會は最も意義深大なる會合なり故に委員諸氏は細心の注意を以つて諸般の案件を愼重に審議すべきものなるにも拘らず組合の憲法ともなるべき組合規約の審議に當り吾等地主の利害關係を輕視し內容不透明の儘通譯し一般に錯誤を與へ混雜通過されたるに對し委員長は其責任上再審議すべきことを提議したるに一部委員等の不應形勢に鑑み委員長たる議長は各委員に對し其注意を喚起したるに拘はらず好轉の望み薄弱なるに不滿を抱き一時休會を宣布したる後議長及委員三人は退場したるものなり、然るに其後殘餘の委員等は我等地主に重大なる利害關係を有する事業費規約訂正等に對して一層愼重審議すべきものなるに拘らず反つて此に對しては寸毫の審查を遂げず事務所位置選定にのみ沒頭し我田引水の說を立て一般地主の利害重大さを顧ず專ら委員自己の又は名譽にのみ走り無責任なる投票を敢てし此を決定するは非常なる不安を抱き將來に對し疑惧の念を禁じ能はざると共に我等地主は一般創立委員を不信任し同時に別紙の如き脫退を決議する所以なり

安州地主會臨時總會

## 穩城郡廳低氣壓
### 財務主任の轉出で解消

【穩城】既報＝雇員の解職問題から穩城郡廳內には暗雲が漂つてゐたが市川財務主任の穩城郡轉出（九日發令）で一段落つくものと見られてゐる

## 慶源郵便所活動

【慶源】慶源郵便局では國民精神作興週間中大々的貯金の獎勵を行ひ局員總動員にて十錢貯金から始め、非常時貯金會を組織することになつた

## 伊手書記官
### 茂山を視察

【茂山】警務局伊手書記官の一行は咸北警察部高等課長の案內で第一線國境警備の最前線を踏査のため十四日午後一時來茂した、一行は朱乙から自動車で一路來茂し茂山署に少憩、遺覽をすまして午後二時半三長經由、農事洞に向つた同夜は農事洞駐在所へ一泊し十五日農事洞發三長、茂山通過會寧へ

## 朝鮮油脂の割込み協定
### 本府側の斡旋で
### 「やつと圓滿解決」

【清津】既報＝清津の朝鮮油脂會社の出現は、朝鮮、合同油脂などの既設硬化油工場に對し原油獲得に支障があつたが、朝油では差し當り初年度所要量二十萬罐として、これは全的に既設工場との間に協定成り難く、本府の斡旋で交涉を進めてゐたが十三日ある程度までの割宛を受くることになつた旨清津本社に入電があつた、なほ朝油では研究數量を限りに所要量の半分とするも、既に北海道產の買入にも手を延げて居り、原油不足による操業の支障はないものと樂觀してゐる

## 內鮮滿通信
### 連絡下調查

【清津】滿洲國郵政局郵政官內海三郎氏は十三日午後龍井から清津着田中清津郵便局長の案內で市內を見學、朱乙に向ひ一泊して十四日再び清津に引返し北鮮鐵道管理局を訪問したが、同氏今回の來鮮は內、鮮、滿通信連絡の下調查

## ホームスパン講習

【茂山】當局の補助を得て指定された公立普通學校の綿羊飼育、ホームスパンの製造は今春咸鏡學以來同校山本校長以下職員生徒はもとより李郡守、脇門技手等餘暇を割き專念してゐるが更に研究を一層深むるため一ヶ年の間鏡城校なる農源公普校長諫田益二氏、同校卒業生金姓女の二氏を招聘し八日講習會を開くなほ金姓女は約一ヶ月茂山校の師範となり每日ホームスパンを製造すると

## 咸興在鄉將校會

【咸興】在鄉將校會咸興支部總會では來る二十二日牛島師團長の臨席を求めて秋季總會を催し在鄉將校の研究會を開き現地戰術並時局認識の講演あり

## 牛島師團長
### 江原道內巡視

【春川】第十九師團長牛島中將は中村副官を隨へ十二日午後二時過ぎ春川着、地方官民の盛大な出迎裡に道廳に入り知事室で少憩の後警察部長案內で牛頭山、貊國の遺跡、昭陽亭を視察の上、春川旅館に投宿、翌日は午前九時發原州へ向つた、なほ師團長は原州、江陵、元山を經由鐵原に引返し各一泊の上、長安寺に一泊初冬の金剛山を探勝、溫井里に一泊の上歸任するはずで管內初巡視をかね非常時局に鑑み地方在郷軍人の意氣の發揚に努めると

## 漁業だけは三國一の花嫁樣
### 山と積んだ魚市場
### 咸南は景氣の進軍

【咸興】イワシ、ラッシュ九、十兩月の咸南沿岸が近年稀な豐漁に殷賑盛んなるは既報の通りであるが各漁港別水揚げは

| 漁港 | 今年（單位圓） | 前年（單位圓） |
|---|---|---|
| 端川 | [illegible] | [illegible] |
| 群仙 | [illegible] | [illegible] |
| 遮湖 | [illegible] | [illegible] |
| 新昌 | [illegible] | [illegible] |
| 新浦 | [illegible] | [illegible] |
| 前津 | [illegible] | [illegible] |
| 三湖 | [illegible] | [illegible] |
| 元山 | [illegible] | [illegible] |
| 合計 | [illegible] | [illegible] |

で遮湖、新昌の兩港のみは前年以下の不漁であるが他は何れもイワシ樣々の大景氣である

## 京圖線の連帶運輸
### 簡易方法を北鮮鐵で研究
### ちかく實施に決定

【清津】京圖線の內、鮮、滿國間連帶運輸は來年四月一日から開始されることに決定してゐるが期日前の連帶輸送に關する何等かの便法が必要であり、北鮮鐵道管理局で研究を續けてゐるが、大概滿運輸課長は近く大連本社に赴き協議の上具體化するはずで、大體この便法により北鮮、新京間、圖們、局子街、明月溝、敦化、吉林、新京の連帶輸送とし、簡易連帶の方途を採ることになるものと見られてゐる

## 盜んだ金で國防費獻金
### 其筋の眼を掠める
### 泥公の魔除け戰術

【平壤】平壤署で逮捕取調べ中の去る七月平壤八千代町山中雜貨店に侵入金卅三圓を竊取逃走した竊盜犯人平壤生れ李成一（二〇）は更に本年平壤府內山手町某內地人方に屆けれ中主家のダイヤモンド入りプラチナ指輪を竊取拾得した如く裝ひ平壤署に屆け出て報勞金をとりその筋の眼を掠める爲それを國防費に獻金し府民を瞞着し一方其餘罪の竊盜を働いてゐたものである

## 膨れる圖們
### 人口一萬二千

【圖們】圖們は飛躍的の發展を見せ十月末の現在の戶口數內地人戶數六百十四戶、人口千四百七十四人朝鮮人戶數一千六百十五戶、人口九千百二人、滿洲人二百廿戶、七百八十三人外に露人八戶四人合計戶數二千四百四十戶人口一萬二千六百人に達してゐる

## 滿洲大豆
### 危險去つて出廻り遲る

【龍井】京圖線にかけられてゐる期待の滿洲大豆、特に間島地方のそれは、本年は從來よりも出廻りが遲れるであらうとみられてゐるが、その理由は、大體匪賊も討伐され收穫物の處分を急ぐ必要がなく、殊に匪賊のために貯藏、野積の險難を避けることが懸念されるやうな心配もないので本年滿洲大豆の販賣、更に金融比價の變動による仲買人の附值買入が、治安の安定によつて阻止されざるを得なくなつたためでこれ等の事情のため出廻りは例年より半月は遲れてゐると見らる

## 振興運動の功勞表彰

【咸興】地方振興と生活改善の趣旨に基き咸南では昨年來これが實行と普及に努めてゐるが生活改善の實際化について直接功績のある指導者を本府で表彰すべく、かねて調査中であつたが咸南道からの表彰者は[illegible]氏外十七名である

## 咸北自動車
### 從業運轉手
### 至誠の活躍

【鏡城】間、琿春派遣軍に從ひ出動中の咸北自動車會社の從業運轉手は軍と行動を共にし朝鮮同胞のために大いに氣を吐いてゐるが自動車會社では從業運轉手の慰問をなすべくさきに從業員一同から防寒衣を贈り戰線に在る運轉手は今更ながら同僚の溫情に感激してゐる間、琿、地方自動車々掌總務課主任の歸來談

私達が少しでも御國のためになると思へばこの上もない名譽です敵彈の洗禮も幾度か受けました非常に愉快です

と元氣で語つてゐたと

## 咸北の米作
### 六割五分も增收で
### 麥作は二分の減收

【羅南】咸北道米作は未曾有の豐作に惠まれ、昨年の實收十二萬五千石に對して正に六割五分强の增收、二十一萬石が豫想されてをり道內の消費高十五、六萬石は從來道內產では不足を來し三、四萬石の移入超過となつてゐたが、今年は斷然自給自足の過剩米の處置を考究せねばならぬ狀態を示してゐる、なほ米の移出のためには、本道は籾檢查も未施行であり、米質も他道產米に對比して誇り得ないので、將付の上から考へても移出米にはなほ若干の距離があるものとして、差し當り米質改善施設としての籾檢查實行が急務と見られる、本年米作豫想に反して麥作は平均二分三厘減收を見たが、これは成育期において旱天が續き雨量不足で成長不完全の結果と見られ、實收高は次の如く、大麥は前年に比し五分一厘、小麥九厘の減收で、裸麥だけは二割三分の增收であつた

大麥七、五八五、三〇四石、小麥一、七六一、二八七石、裸麥一、〇三一、一五三石、計一〇三七〇七四四石

## 高射砲獻納
### 春川邑でも
### 寄々協議中

【春川】蘇滿國境に戰雲動きる折柄、各都邑の兵器獻納に刺戟され春川邑でも國防議會を中心に高官議員や民間有志の間に高射砲獻納の議が起り寄々協議中である

## 江原物產の廉賣

【春川】江原道物產紹介所では數年來自動車部前のみやげ屋では十七日から開設の際の觀光部の設置を決め春川は物價が高いとの從來の非難を解消し殆んど原價に近い値段で提供すると

## 人の動き

▲須藤鎭南浦憲兵隊長 十四日歸任
▲神原南海氏（新任忠南視學）十四日鎭南浦發任地へ
▲芳賀仁川稅關長 十四日夜清津發赴任
▲川崎三郎氏（釜山日報咸南支局長）十四日本社咸北支局來訪着任挨拶
▲田中咸北產業課長 十二日茂山へ
▲島谷部治三郎氏（茂山警察署射擊選手）九日明治神宮競技會から歸來
▲松坂松太郎氏（本社咸南支局長）十五日國境視察勞々營業用務を帶び北靑、豐山、甲山、惠山鎭、好仁、新乫坡、三水方面へ出張
▲瀨戶京城總督府財務部長 十三日金剛郡視察
▲森盛文氏（忠北道財務部長）十四日水原へ
▲丹羽氏（忠北道社會課長）同上
▲靈井春五郎氏（鍾路京城支店長）十四日大邱へ
▲大矢龍松氏（釜山府會議員）十四日內地から歸來
▲宇平都一氏（新界印刷所主）十一日逝去、十二日葬儀執行
▲內村三郎氏（理事）十三日逝去十四日葬儀執行

## 難破船

◇……昭和水利事務所を爲に課はれて江戶の長崎の仇討よろしく、脫退騷ぎは早快、背に腹はかへられずともみる

◇……盜んで拾つたですまし顏、勞金で獻金する泥棒に智慧はあり泥棒の魔除け新戰術

◇……收穫期すめば惡の花は咲き盜物整理のシーズン良く、惡の世界も盛館りの用意と知る

◇……榮養週間の幕明き、貧困兒に惠む獅人愛の榮養給食や有難くこの世界お正月の上を行く

# 慢性病の衰弱に

## 補血滋養強壮劑 ポリタミン

學理と實際 効果の合致

**血肉構成** 人體組織の大部分を占むる血と肉は殆んどアミノ酸の集合物であつて、他の榮養素では絶對に之を構成し得ない。ポリタミンが榮養劑として優れた所以は實にこのアミノ酸の濃厚劑であるからである。

**體力增强** アミノ酸は生體に緩和なる生理的刺戟元として作用し新陳代謝を盛んにし食慾を進め、體力、疾病に對する抵抗治癒力等すべての生活機能を昂むる。

**榮養補給** 慢性病衰弱者は概ね胃腸障碍を伴ひ、食物を消化して榮養分を吸收する能力が低下する故に初めて榮養劑の必要をみる。此際消化完了のアミノ酸製劑ポリタミンを用ふることは最も合理的なる榮養補給法である。

液狀單味ポリタミン 一五瓦(一圓廿五) 二五〇瓦(二圓五〇) 五〇〇瓦(四圓五〇) 全國藥店にあり

發賣元 大阪市道修町 武田長兵衛商店
關東代理店 東京市本町 小西新兵衛商店
製造元 大阪市堀上通 大五製藥株式會社

33—1002(O)

## タンセキに呼吸器散

セキは一回毎に疲勞し、病弱者は急激に衰弱します

本劑は急性、慢性、氣管支加答兒、ゼンソク、百日ぜきに著しき効力あり。速に服用あれ。

●價 二十錢 三十錢 五十錢 一圓 各藥店にあり

## 眼科専門 金井眼科醫院

京城府若草町(總督府通り 新道路中間) 電本一五五六
●入院隨意 ●日曜、祭日 診察午前中

流行ノ尖端=防寒毛皮襟附オーバー=ノ時代來レリ

## 高級品 防寒用 毛皮襟附、オーバ、大特賣

斯界ノ大革命、大量製産、市價ノ半値

**絶對保証** 此ノ品ハ絶對品質保証ノ高級品ニテ必ズ市價四五十圓ノ値價アリ 今スグ御注文アレ代引デ送ル現品一見ノ上、不向ノ節ハ即時返金ス

**品質** 襟毛皮ハ最高級ノ値蘭毛皮ニテ極細毛ニテ、光澤アリ、耐久アリ、体裁高尚ナリ 生地ハ羅紗本ラクダ上等品ニテ裏ハ特品朱子總裂付、仕立ハ高等職人ノ別製ナリ

高級襟毛皮附 羅紗本ラクダ オーバ 大特價 金二十圓也

丈前尺、二尺八寸、二尺九寸、三尺、三尺一寸同値御指定ナ
兩前型値段ナレバ片前ハ一圓安値御指定ヲ
(全國送費無料)

名古屋市東區千種町 合資會社 金城商會羅紗部

## 天麩羅を 味の素と食鹽で召上れ

# 味の素 (登録商標)

**召上リ方** 天つゆの代りに味の素と食鹽とを半々に混ぜたものをあげたての熱いうちにふりかけて召上ります

宮内省御用達 味の素本舗 株式會社鈴木商店

11—A

創立明治參拾貳年 倉庫業兼營
京城府南大門通二丁目百拾壹番地

## 株式會社 朝鮮商業銀行

頭取 朴榮喆
專務取締役 堀正一

支店 出張所 京城南大門、同鐘路、同東大門、同本町二丁目、同本町四丁目、[illegible]

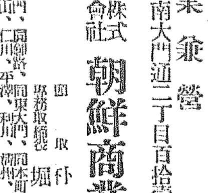

清酒の精華 鮮産第一 最高品

カンタボン 釜山・馬山 原田吟醸

一番よくきくレデ止め化粧料

# クラブ美身クリームの大懸賞

**賞品**

| | | |
|---|---|---|
| 特等 | 特製重ねタンス又は洋服タンス / 金側腕時計紳士用又は淑女用 / 高級ラヂオ・セット / 特製蓄音器 いづれか好きな品を一個づゝお贈呈のみ | 五十名 |
| 一等 | 流行新柄社交お召 一反宛 | 五百名 |
| 二等 | 特製プラトン萬年筆 一本宛 | 五百名 |
| 三等 | クラブ化粧品(詰合函) 一函宛 | 五百名 |
| 四等 | クラブ石鹸(旅行型) 一個宛 | 二萬名 |
| 五等 | クラブ歯磨(チューブ入旅行型)又はカテイ洗粉(布袋入) 一個宛 | 四萬名 |

御入賞總數六萬一千五百五十名様

**課題**

流行のモダン化粧法は下圖の順序で行ふのが一番よい方法ですが、その中でクラブ白粉の化粧下として、また日ヤケ止めアレ止めとして、モダン美容になくてならぬ大切な役目を持つ品はクラブ美○クリームです。他の二つの姉妹品と共に、いづれも日本の代表的なクリームであります。

クラブ美○クリーム
クラブ淡○クリーム(脂肪性の方に)
クラブコ○○ドクリーム(アレ性の方に)

この○○を文字に書き變へて、三種のクリームの正確な品名をお答へ下さい。どれか一つでも正しければ正解とします。

**お答への方法**

回答用紙は皆様御愛用のクラブ美○クリーム、又はクラブ淡○クリーム、もしくはクラブコ○○ドクリームのうちいづれか一種の外函を一枚に伸ばし、その裏面へ
1. 三つのクリームの正確な品名と
2. あなたの御住所御氏名を
明記して、開き封(郵税二錢)にて左記へお送り下さい。お一人で何枚お送り下さつても差支へありません。多ければ多い程御當選率も大きいわけです。(他の用紙にても可)

お送り先 大阪市浪速區水崎町 東京市京橋區鍛冶橋際 中山太陽堂クリーム懸賞係
締切・昭和八年十二月末限り

特等=重ねタンス・金時計その他 一等=新柄社交お召五百反 進呈

お化粧の順序

クラブ石鹸 / カテイ洗粉 / クラブ美○クリーム クラブ淡○(バニシング)クリーム クラブコ○○ドクリーム / クラブ白粉 / ガーゼヌレタオル / クラブほゝ紅 / クラブはき白粉 / 美人

どなたも奮つて御應募下さい 面白いやさしい新懸賞

# 面白い兎狩 十九日に黒岩ヶ丘で

兎を追つて野山を馳せ運動の汗やさつま汁で舌つゞみを打つ・・・本社は市民慰安の爲來る十九日第三日曜日を期して京城府外漢江神社の南方、冠岳山よりの黒岩ヶ丘附近に壯快な野遊び大會を催します、お辨當とさつま汁の容器さへおもちになれば、どなたでも參加出來ます、十八日の正午までにハガキで本社宛申込下さい、締切となりますからお早く

◇午前九時半漢江神社（人道橋を渡り左へ一丁）集合
◇狩—十時半と正午の二回
◇一時廿分晝食、明水台婦人會員の湯茶やさつま汁の接待あり
◇午後二時解散
◇兎を獲つた方には本社メダルを進呈します

—會費不要・本社の主催—

# 朝鮮學生陸聯から責任者を出さん

## 獨斷の『森田』通信に對し 陸聯幹部會の意向決定す

陸聯會長以下の總辭職の火の手を擧げた朝鮮は、竹内、鈴木兩代議員の歸城により眞相を調査することゝなり、十四日夜の幹部會に於ける兩氏の説明から俄然朝鮮學生陸上競技聯盟の某々氏等が、有無をたゞさず通信したもの如く判明するに至り、かゝる重大事件の通信を會長の承認も求めず、獨斷に決行したことは不都合であると、幹部會席上で問題となり、十五日も引つゞき幹部會を開きこの問題に對し、朝鮮は如何にすべきかを研究し眞相を調査すると共に、某々氏等に對しては斷然たる處分をなす模様である

# "誤解も甚しい"と 陸聯が聲明發表

## 森田事件は失言問題以外に 他に複雜なる理由があつた

本月三日東京で開催された全日本陸上競技聯盟代議員會の席上で森田常務理事の失言問題に端を發し平沼會長以下理事副會長常任理事の總辭職を見た原因が朝鮮陸上競技聯盟代表者から自決勸告案が提出されたに起因するが如く傳へられ、折柄歸城した竹内鈴木兩代議員は事のあまりにも以外なるに驚き

### 會長以下總辭職を

起草委員と他關係者その他主なる在城陸上競技聯盟關係者等にその一切を十四日夜銀行集會所で報告し、全朝鮮陸上競技聯盟の名により十五日午後一時本府に於て發表した

一、本問題は昨秋陸聯常務理事森田俊彦氏來城の際京城にてオリンピック派遣學生選手の行動面白からざりし旨を述べたとの件が間接的に日本學生陸上競技役員に傳へられたるに端を發す日本學生役員は本件を以て學生競技界の發展を阻害する行爲なりとし森田氏及日本陸聯に抗議文を提出し（中略）速かに森田氏の辭任を要望するに至り陸聯之を容れざるときは無能力なる現常務理事に依りて支配せられつゝある陸聯と關係を斷つも又やむを得ざることを決議せり朝鮮學生陸上競技聯盟成立に奔走中の學生は成立遅延の一原因と考察し居りしもの如し、而るに朝鮮の一部に於ては本件を以て陸聯幹部總辭職の重大原因と誤認せる傾向あるも、中央においては唯之を手段的に用ひたるものに過ぎず、其の原因の確不確の如何を論せず森田氏を排除せんとするものにして、鮮内に於て想像するが如き失言問題のみの如き單純なるものに非ざりき、尚鈴木、竹内兩代議員に依り朝鮮の根據薄弱なる理由を以て八方窮撫に努力せしも最早如何ともなし得ざる状態にあり、代議員總會以前に於て已に陸聯側と學聯側との確執は拾收し能はざる状態にまで進展せり

二、昭和八年度臨時代議員總會報告—本報告に關しては全日本陸上競技聯盟より、當時聯盟宛送致せられたる森田理事問題に關する經過報告書を以て之に充つるも尚鮮内に於て誤傳せられたる朝鮮陸上代表提出自決勸告案なるものの眞相を精細に發表し一般斯界に關心ある諸氏の誤解を一掃せんとするものなり、森田理事以下各理事の自決は、左記理由に依り、最初に近畿陸上競技協會より提出せられたるものにして、新潟を除く賛意を表したるものなり（下略）

# 平南肅川に四人組强盜

【平壤電話】十三日午後十一時頃平南平原郡肅川面白燈里金心赫方に四人組の時局標榜强盜闖入し家人を脅迫して現金五十錢と女持の裝身具（價格四十圓）を强奪逃走した、右はその手口からみて去る十日大同郡林原面に押し入つた强盜と同一犯人らしいので各方面に手配捜査中

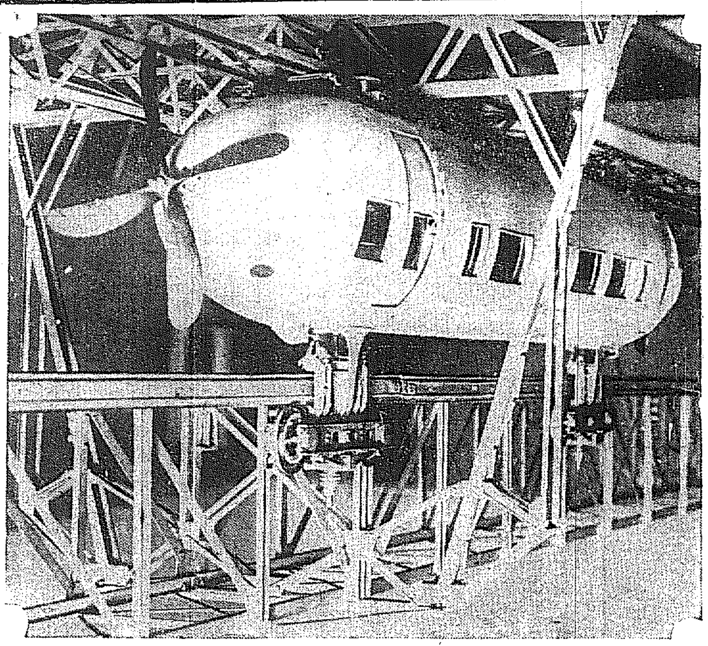

# 時速百二十マイル なんとすばらしい交通機關

【ロンドン電通】かねて英國ロシエフイールドの技師チャールス・ブート氏は『軌道滑航車』（レール・プレーン）と稱する新高速度交通機關を設計中であつたがその實用化の可能性に自信を得たので、いよいよその精巧な模型とともにロンドン市に建設許可願を提出した。この『レール・プレーン』は流線型の車體が上部軌條に吊り下げられ、前、後部の推進機に依て運航されるもので、動力は電氣モーター、内燃機のいづれも使用し得る。特長は建設費及運轉費が低廉な點で許可されれば先づロンドン、エセックス州間に實現される筈で時速百廿哩の高速を出す性能ありとされてゐる。寫眞はその模型

# 蕃人、駐在所を襲ひ 四人を斬殺す

## 無殘、巡査と子供三人 さらに女一人も重傷を負ふ

【花蓮港電報】十五日午前七時半、臺東廳大武郡新武路社より約一里の合歡駐在所に突如蕃人闖入し來り同駐在所巡査一名斬首され、子供三名は慘殺、女一名は重傷を負ふた、加害蕃人はトコバン社部落のものらしい

### 犯人逮捕に增援

【臺東電報】臺東廳大武郡合歡駐在所で一家慘殺しにあつた巡査は熊本縣玉名郡の出身土森安之氏、妻女は瀕死の重傷である、子供は六歳の男子と四歳と一歳の女子、原因はトコバンの蕃人二名が火藥用の硝石密賣の廉で十月二日より八日間里壠支廳に留置された恨みにあるものらしく加害者逮捕のため四十名の警官隊が增援された

# 日獨交驩放送 とても好成績

## フ大使は愛妻と談話

【東京電話】ナチス國ドイツと極東日本を結ぶ日獨交驩放送は十五日午後四時卅分より（日本時間）愛宕山J・O・A・K放送局とベルリンD・F・D放送局の間に於て約二十分に亘つて行はれた、この日の

### 花形役者は

獨逸より永井駐獨大使、日本からフオレッチ駐日獨逸大使、午後四時二十五分松田アナウンサーの國内アナウンスの後待つ間もなくベルリンから『君が代』の莊重なるメロデーが流れてくる、コンデイションは非常に良かつた最後にハイル・ウイニー・ヒトラーと叫んで放送を了へ山田耕筰氏指揮のドイツ國歌とナチスの歌があつて午後四時五十分最初の日獨交驩を終つた、フオレッチ大使は放送終了後ベルリン郊外に住む

### 愛妻を呼ん

で談話を試みたがこの放送は日獨無線電話の實際的可能を事實的に證明するに充分であつた

**保險課の上棟式** 光化門通りに新築中の遞信局保險課の上棟式は十五日午前十一時から山本遞信局長、各課長、工事關係者と多數來賓列席の上擧行された、明春五月竣工の豫定である

**難波酒造場主招宴** 銘酒龍泉醸造元難波富三郎氏は開店二十五周年自祝のため東部憲兵隊及府内知名の士五十餘名を十五日自宅に招待し盛宴を張つた

# 滿洲人五十人を 銃殺の上河へ

【奉天十五日電通】北滿居住の滿人で舊知ソ領内饒山、工塲に出稼ぐ者數萬に達しこれ等は每年冬期になれば

### 相當の收入

を携へて歸國してゐるが、當地某所への情報によると、本年は滿ソの國境關係惡化により歸國滿人に對しソ聯官憲は不當な壓迫を加へ、すべてを密偵扱ひにして所持金を沒收し、一定の地域に監禁し逃亡者は直ちに銃殺すべく嚴達されてゐる模様で十月上旬黑河對岸附近から密かに歸國せんとした

### 滿人五十名

は、ソ國官憲に逮捕され、銃殺の上死體は黑龍江に投ぜられた形跡あり、滿洲國官憲では嚴重抗議すべく眞相調査中である

# 海軍側服役者 小菅に送らる

## けさ五時自動車で

【東京電話】去る九日軍法會議にて判決確定した古賀清志、三上卓、黒岩勇、中村義雄、山岸宏、村山格之の六名は十六日午前五時の豫定を期し大森刑務所を出て特別自動車で小菅町の小菅刑務所に送られることゝなつた

五君は日頃敎へた畸武しと道路開査の目的で十七日京城發黄海道方面へ長距離ドライブを決行することになつた、使用車は京城モータースの好意により三三型新シボレーの貸付を受けたので一行これに搭乘し、歸田、李の兩君操縦し十七日は開城泊、十八日新幕、十九日海州、廿日は溫泉巡りを行ふ豫定である

### 城大自動車部 黄海道遠乘り

城大醫學部自動車部員歸田謙義君外

# 寶石商 廿三人檢擧

【東京電話】警視廳捜査第二課當局では金持連中を荒し事件取調べ中山田某は全國的に荒し廻る[illegible]

### 貴金屬商が

捕まつて取調べると密輸品と見られるダイヤモンドが押出せられる豫想品に[illegible]青入區の某料亭で會員二十三名を檢擧し仲介者として取調べの結果京城四の一流貴金屬商四十名を召喚したが同人等の所持せるダイヤモンドは數百個

### 總計百萬圓

に達するものとと見られるもの多く、中には密輸品と見られるものが多く、十五日捜査係長高山部長は同人等を一齊檢事に取調べると共に檢察當局から係官が京城に出張し、嚴重取調べてゐる、その結果脱税が發覺し脱税として告發されるものが出るかも知れぬ模様であるが之と共に之等のダイヤモンドの密輸出の一齊檢擧が行はれるものと見られてゐる

◆四日朝入城、同日夜京城旅館泊、◆同日發福岡縣若松鐵道株式會社主催鮮滿觀察團三十五名、廿三日入城、京城、仁川觀察の上廿五日夜退城

# 不敵な騙り

## 出獄して直ぐ一仕事

刑務所を出た足で旅館におちつくとすぐまた惡事を働いて御用—となつた

京城府明治町、王泰奎(三二)は去る十日京城刑務所を出たばかりの男、京城府内貫鐵洞茂山旅館に泊り込み、京城府本町二丁目鈴木樂器店に電話をかけて『レコード四十枚と蓄音機一臺を持つて來てくれ』と注文をし、やがて店員が持參すると『南大門通りの丸共運送店で荷造りするから、そこで金を拂ふ』とて店員を歸し、そのまゝレコードと蓄音機を附近の野中質屋に四十圓で入質したところを西大門署員に捕へられ出獄五日目にまた刑務所に舞ひ戻る事になつた

# 大橋夫人の 起訴保留

## 檢事局の態度

【釜山發】マリヤ殺し事件の共犯として大橋夫人を起訴するか否かは釜山地方法院の杉原檢事正と協議の結果、元山の認定に異見を有するか大橋夫人を共犯と認定する自信なくしかもさきに釜山が覆審院に抗告となつた係上慎重な態度を必要とし、もし公判で井上隆雄が有罪と確定しかつ大橋夫人の共犯確定の際改めて起訴するも遲くないとの見解から夫人は一證人として公判廷に喚問されても井上の判決確定まで夫人の再起訴は保留に決定した

# 半島觀光の 二團體

全國兒童榮養週間を實施することとなつた

春より秋にかけ鮮滿觀光旅行團が例年にない賑はしさを呈したが半島は漸く秋深く本格的の冬に入らんとし本月下旬の左記二團體が本年掉尾お客さんになるらしい

▲ジヤパン・ツーリスト・ビユーロー大連支部主催の北鮮及京城觀察團一行二十五名、京圖線を經由雄基、淸津、朱乙を經て廿

# 京城駐在ソ聯通商代表—

# 間諜嫌疑で取調

## 軍事及び經濟書類を發見 滿洲里稅關に押收

【滿洲里十五日電通】十三日午前五時五十五分滿洲里着のハルビン發列車に便乘せる京城駐在ソ聯通商代表コノワーロフ氏は、政府の訓電に接しモスコーに引揚げの途中、滿洲里稅關の手に日本の軍備及經濟狀態に關する多數の書類を發見押收された、同氏はかつて東京に在勤せることもあり、昨年七月京城に赴任せるもので、歸國の上は對日策重要會議に列席するもの如く、軍事スパイの嫌疑濃厚である

# 商業上の事のみ

## スパイなどではありません

### 京城駐在サミユーズ氏語る

スパイの嫌疑で滿洲里で逮捕されたコノワーロフ氏が京城で居住して居た西小門町のソ聯通商部を訪へば部員サミユーズ氏は驚いて左の如く語つた

『コノワーロフさんがスパイの嫌疑で滿洲里で逮捕されましたつて、本當ですか、あの方は一昨年の春から京城に在任され、その間商賣上のことだけをなさつてをり、何等さういふ事にはタッチされて居ませんでした恐らく何かの間違ひでせう、この七日本國に夫人、子供さんの三人連れで歸國されたのに…、當方には未だ何の通知もありません、すぐ滿洲里の方に問ひ合せてみませう』

ノワーロフ氏でもあつたか、どうかは知らない

# 通商代表は 認めなかつた

## 田中本府外事課長談

私が保安課長時代、つまり昨年七月以前にソヴエトロシアの通商代表を認めてくれといつて來たことがあつたのを記憶してゐる、内地では大體認めた形であつたが、朝鮮としては諸種の事情があつて當時は認めなかつた、しかし、その時の人物がコ

# 兩部隊出動し 共匪掃蕩中

【間島十五日電通】三道溝方面に出動した中田、秋山兩部隊は十四日午前十時巴田溝に出動目下共匪掃蕩中



# 突如、狂犬大暴れ

## 獨立門外で六七人かみ廻る

十五日午後三時ごろ京城獨立門外に突然狂犬が現れ通行人を五、六人噛んだ騷ぎがあつた、急報により靈泉派出所員が驅けつけて捕へたが、同日午前十一時、西小門京城技藝學校近くで同校職先生の家族を咬んだのもこの狂犬と判明、捕へた交番ではその場で殺すわけにもいかず、荒縄でゆはへ本署に

# 仁川府議淨化の 叫びは揚がる

## 徹底的掃蕩を要望

【仁川電話】仁川府會議員金成運が公金横領で去る十三日仁川署に留置され、府民は大いに緊張してゐることは既報の如くであるが、またく仁川府會議員で公金消費および詐欺容疑で、昨年秋から同學校建設基金を募集したが、仁川府會議員郭鍾烈（こは右基金募集係とし昨年十二月から本年二月上旬迄に募集金の内、約五百六十餘圓を横領着服、遊興費に濫費したことが三月上旬同委員長府會議員金允福氏に發見された、この醜聞が外部に洩れることを恐れ、郭の家父郭顯周が横領金を辨濟して事件は極秘裡に抹消されたが、最近金成運の留置と前後して、一般府民に知れ、明るい仁川府政を謳ふ

### 委員に推さ

れたのを奇

### 醜府議員に

ごうくたる彈劾の聲が起り、所轄仁川署でも内査を始めることになつた、右に就いて府内有志は語る

名譽職を悪用して、公金横領の醜事實がこの様に次々起つては仁川府民にとつて一大痛恨事である

この際七萬府民の爲め、悪徳議員の一掃を檢察當局に要望する

府岸川仁川署長は

『最近聞きました、今内査中であるから處分云々に就いては今の所多く語るとは出來ません』と多く語るを避けてゐた

# 兒童榮養週間

中央社會事業協會の主唱により内務省社會局、衞生局、文部省、拓務省の後援を得て兒童の榮養に關する知識の普及徹底を圖り特に我國の將來を背負ふべき兒童に對する榮養改善の途を講じもつて我國次代の國民たる兒童の正常なる發育に資せんとする目的をもつてけふ十五日の七五三の日から一週間實施により第三回の

# 沿岸を警戒

## 昨夜觀測所から警報

十五日午後八時半仁川觀測所發表=高氣壓の氣壓降下するがこれは高氣壓に伴ふ季節風のためで慶南北江原三道は北或ひは西風強く沿岸の警戒を要するが平南北、黄海、京畿、忠南北、全南北の八道は北西風が強いから同様沿岸の警戒をしなければならない

# 花嫁学校漫画の記

美しい、華かな桃色の夢を抱く花嫁學校へ、突如訪れた漫畫の邦坊が、縱横の大活躍、愉快滑稽な物語はキング十二月號で大評判!!


京都帝国大学化學研究所創製
專賣特許
ハーロール
淋疾
醫藥學的權威の
强力治淋劑
銀オルガノゾルの作用
本劑は世界的發明たる特許「金屬オルガノゾル」製造法を應用し、堀場教授自ら監督調製せるものにして、純良白檀油に銀をコロイド狀に分散せる銀オルガノゾル治淋劑なれば、之が内服の結果銀微粒子はやがて尿中に析出され、病巢患部に對して强力に作用するのみならず、深道性淋菌殺滅作用は頗る高揚され、消炎力また短時日に能動的に治癒作用を促進す、而して胃腸障害の副作用なく危險不便なきは在來治淋劑の絶對追隨し得ぬ所にして讀大家の敬賞して止まざる所なり
淋菌性各疾患、膀胱カタル、急性慢性尿道炎、子宮内膜炎、膣炎、睾丸炎、副睾丸炎、膿漏、女子淋疾
藥價 （一八球入）一圓八十錢 （三六球入）三圓五十錢 （六〇球入）五圓五十錢 （一二〇球入）十圓 送料 十五錢
全國有名藥房百貨店ニアリ
大木合名會社 東京神田かぢ町 大阪東區淡路町

「インキ」ワグナー

京城本町四丁目丙五十五番地（電話本局三二七四番）
内科 胃腸病 腦神經科
北島醫院

なまづアザ ニキビほくろイボ そばかす イレズミ
等の爲め困難の人はハガキに自分の病名を記し申込あれば化粧用の自宅治療法を親切に通知致します
東京市芝區 平澤藥院

月やく
○頭痛にノーシン○
御婦人方の福音
月やくの手當のため御困りの方に身體にゲリヤハライタの副作用の害はなく御用して御用は樂なる安全にヨクキク秘藥の良劑があります、いろいろお迷ひなく近い方は私方へお越し下さい、遠方はお手紙で御申越し下さい、實はしい藥の内容説を無代で差し上げます又お急ぎの方には御通知次第適當な良藥を代金引換便でお送りも致します
大和國生駒町保藥院
辻野みさゑ
電話二〇〇番三〇〇番

「轉地と療養生活 入院案内進呈」
呼吸器病療養所
別府市朝見山（電話四六〇）
鳥潟保養院
医學博士 鳥潟豐

玄米購買
一等米一〇〇石價格十圓 二等米一〇〇石價格九十圓 [illegible]

書籍 古本
新本古書大價買入御通知次第參上
京城府明治町 電本三三一七番
金剛堂書店

京日案內

味のすき焼の香松茸
三ツ矢ソース
添へてなほ増す此の美味さ

賣買廣告
一、鑛石入用麻袋加工製造
在庫豐富
鑛石入用ト シ便利デス
平壤府寛金町八〇
當所 岩治商店
電話 一〇一三番

京城府長谷川町一一二
野崎小兒科
午前中宅診 午後往診
醫學博士 野崎美稔
電話本局二五四八番



看護 婦又は附添婦入用 [illegible]
看護 婦人方 [illegible]
寫眞 [illegible]
恩給 [illegible]
貸家 [illegible]
讓店 そばや 京城市現狀の儘讓る御希望の方は明治町三丁目野口紙店へ電本一五八七
貸間 時代の要求に依り生れた ヒカリアパート 光熙アパート
貸家 [illegible]
京龍 館 [illegible]
貸間 [illegible]
恩給 [illegible]
貸家 [illegible]
店員 [illegible]
特別案內
地圖ト兵書 京城練兵町 小林又七出張店


妻タネ儀療養中の處十五日午前十一時二十分遂に永眠致し候間此の段謹告仕り候
追て葬儀は明十六日午後四時自宅出棺西本願寺に於て佛式相營み候
十一月十五日
仁川
田中佐七郎
親族 一同
友人 一同

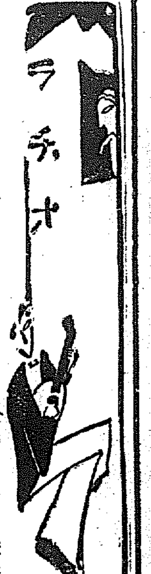


# JODK

## けふの番組

十六日(木曜)

第一放送

午前七時(東) 基礎獨逸語講座(二十六) 橋本忠夫
同七時三〇分(東) ラヂオ體操
同一〇時 氣象通報
同一一時五分 料理獻立、日用品値段、鮮魚相場 京城府總水産市場發表
正午 時報、今日のプログラム發表
午後〇時五分 音曲 万歳 ノンキ屋初丸 ノンキ屋俊丸
同〇時四〇分 ニュース
同二時 家庭講座・結婚と衛生(二) 工藤武城
同四時 ニュース、職業紹介事項
同六時(東) お話 無電の父マルコーニ先生 柚木卯馬
同六時二〇分(東) コドモの新聞 村岡花子
同六時二五分(東) 英語講座(四の二) 渡邊半次郎
同七時 ニュース、天氣豫報
同七時三〇分(東) 講演 故上原元帥を偲ぶ 軍事參議官陸軍大將 渡邊錠太郎
同八時(大) 獨唱と管絃樂 獨唱 野崎住子 大阪ラヂオオーケストラ 指揮 ヨゼフ・ラスカ
一、歌劇『フラ・デアボロ』序曲 オーベル作 二、獨唱(イ)『ドン・フアン』中の『ドンナ・エルヴイス』(ロ)『フイガロの結婚』中の『ケルビン』モーツアルト作(ハ)『アンデ・ラウテ』作品八十一ノ二 シユーバート作 三、歌劇『ピエチアル・ガラーテ』序曲 スツペ作
同八時三〇分(大)・内 義太夫 三十三所觀音靈驗記(壺坂寺の段)—文樂座— 淨瑠璃 竹本錣太夫 三味線 豐澤新左衛門 ツレ彈 豐澤新太郎
同九時三十分(東) 時報、ニュース、氣象通報、翌日のプログラム發表

第二放送

午後〇、〇五 西道立唱 崔山月
同一、〇〇 趣味講座(一) 咸大勳
同六、〇〇 兒童劇 童劇研究會
同六、二五 滿洲語講座(十六) 張志暎
同七、三〇 趣味講座(三) 申鼎錫

## あすのきゝ物

十七日(金曜)

午後〇時五分 マンドリンとギターの獨奏 高橋功
同二時 家庭講座『非常時局と火災』 新海公
同六時 お話『話のお取次ぎ』 平塚運吉
同七時三〇分 講演 醫學博士 齋藤眞
同八時 琵琶『長門の秋風』 押田旭翁
同八時三〇分 マルコーニ侯歡迎實況 東京會館より
同八、〇〇(大) 管絃樂
同八、三〇 ラヂオドラマ ラヂオドラマサークル
同九、〇〇 俗謠 金蘭波
同 九時 清元『淨るり』 清元家枝太夫

## 義太夫 夜八時半(大阪文樂座)

# 卅三所觀音靈驗記 (壺坂寺)

淨るり 竹本錣太夫
三味線 豐澤新左衛門
ツレ彈 豐澤新太郎

へ夢が浮世か浮世が夢か夢てふ里に住ながら住ば住なる世の中によしあしびきの大和路や壺坂の片邊り土佐町に澤市といふ座頭あり生れ付たる正直の琴や三味線の糸より細き身代のうすき煙りの營みに妻のお里は健やかに夫の手助け賃仕事つゞれさせてふ洗濯や闇かいものを打盤の音も幽のくらしなり島の醫師の音さへ身にしみて思ひ出す昔咲が先へ落てながるゝ妹背の川をヲ、是は是は澤市樣けふは何と思ふてやら三味線出してよい機嫌ぢやのホ、、ヲ、お里かそなたアノおれが三味線彈をよい機嫌に見ゆるかやアイナアハテナアおりやそんな氣ぢやないわいのモウモウモウ氣が詰つてへいつそ死でものけふエ、イヤサノ死んで仕まふ程氣がふさいでならぬわいのふイヤコレお里わしやそなたにチト尋ねたい事がある。マアマア下に居やへハテ扨下に居やいのふ外の事でもないがいつぞは聞ふと思ふて居たが丁ど幸ひ光陰の如しとやら月日の立はマ、早いものなアソレわがみとおれがコウ一緒に成てからノウ三年稚い時より許嫁互に心も知つてゐるにマなぜ其樣に隱しやるぞさつぱりと打明て言てたもと何處やらにごる胸のはしお里は更に合點行かずふしんながらコレ澤市樣そりやお胸何を言しやんす。嫁入してから三歳のあいだモほんにほんに溷醒もかくし立した事はござんせぬが夫共に何ぞ交お氣にいらぬ事有ば言て聞して下さんせサそれが夫婦ぢやないかいなム、さう言やればこつちも言はふヲ、何成共言しやんせヲ、言はいでかコリヤお里よふ聞けよわれと夫婦になつて丸三年毎晩七つから先度所へ手をやつても終に一度もゐた事がないソリアもうおれは此樣な盲啞にぶらい癪痴でモ見る影もない醜形どふで我の氣に入ぬは無理ならねど外に思ふ男が有らばさつぱりと打明けて言ふてくれたら此樣に何の腹を立うぞい尤もわれとおれとは從弟同士幼ら人のうはさにもアノお里は美しい美しいとモ間度耳におれはもうようあきらめてゐる程にりん氣は決してせぬぞやコレどうぞ明して言てたもと泣涙に言へど目にもるゝ涙呑込盲目の心の内ぞせつなけれ聞にお里は身も世もあられずすがり付てエ、ソリヤ胴慾な澤市樣いかに賤しい私ぢやとて現在お前を振りすてゝ外に男を持つ樣なそんな女と思ふてかソリヤ聞えませぬ聞えませぬヱ、聞えませぬわいなモとゝ樣や母樣に別れてから伯父樣のお世話になりお前と一緒に育てられ三つちがいの兄さんといふてくらしてゐるうちに惝なやこなさんは生れも付ぬ疱瘡で目かいの見えぬ其上に貧苦にせまれど何のその一旦殿御の澤市樣たとへ火の中水の底未來までも夫婦ぢやと思ふ計りかコレ申しお前のお目を治さんと此壺坂の觀音さまへ明けの七つに鐘を聞きそつと拔出で只一人山路いとはず三年越せつなる願ひに御利生のないとはいかなる報いぞや觀音樣も聞えませぬと今もいまとて恨んでゐたわしの心もしらずして外に男がある樣に今のお詞の一言が私ははらが立つわいのとくどき立たる貞節の淚の色ぞ誠なり始て聞し妻の誠今更何と澤市が詫の詞も涙聲ア、コレ女房共何にも言はぬ堪忍してたも誤つた誤つたわいのうそウさうとはしらずかたわのくせに恪氣計りコレこらへてたもれと詫にて手を合したる詫涙袖や袂をひたすらんア、コレ連添女房に何の詫お前の疑ひ晴たれば私しや死んでも本望ぢやわいなくイヤそウさう言てたもる程わがみの手前面目ないわいのうが夫程にまで信心してたもつてもおれが此眼はコレマ治りはせぬかいのエ、ソリヤマア何を言はしやんすぞいな此年月のうき艱難の夜等の夜霜の夜もいとはぬ私がはだし參りも皆お前の爲ぢやぞへサア夫程に新誓をかけ願ふてたもつた志有難い共嬉しい共眞節なそなたをば此年の廻り觀世觀音樣ぢやといふたとて聞こそあたれ何のマア此目が明いてたまるものかヱ、何のいな私のからだはコレイナアコレお前の眼も同じ事そんな愚痴を言ふよりちやつと心を取なをし觀音樣へ俱々にお頼み申し下さんせへと夫を思ふ眞心の心づかひぞあはれなり、澤市涙にくれながらヲゝ過分なぞや女房共さうそなたが一心のすはつた上は御佛の枯たる木にも花がさくとやら見えぬ此目はかれたる木アアどうぞ色が咲したいなといふた所が鐘の深い此身の上せめて未來をイヤサアノ女房共手を引てたもいざいざといふに嬉しく女房が身こしらへさへそこそこにいたはり連す細杖の細き心もはそからぬ誓ひはふかき壺坂の御寺をさしてたどり行く

(後略)

## 可愛い花嫁花婿

ロンドン市チヨークウエル公園のカーニヴアル會の餘興中、最も人氣を集めた假裝花嫁花婿さん

## 講演 午後七時三十分

# 故上原元帥を偲ぶ

軍事參議官陸軍大將 渡邊錠太郎

上原元帥が今度薨去せられましたことは恰も巨星が地に墜ちたかの如く感ぜられ誠に痛惜に堪へぬ次第であります。元帥は我が陸軍の長老として全陸軍の仰望の中心であつたばかりでなく、この非常時日本に於て最も重きをなして居られた偉大なる存在でありました、元帥は軍籍にあること實に六十年凡ゆる要職に歴任せられまして、その崇高なる人格と卓越せる識見とを以て今日の陸軍を盛り立てられ、その國家、國軍に寄與せられた功勲は誠に偉大なるものでありまして、殊も最後まで思ひを皇室と國家の上に馳られ、殊に皇軍の將來については最も憂慮し絶えざる御盡力をいたされたのでありまして、今日その薨去にあひましたことは、我が陸軍にとつては勿論のこと國家のためにも誠に大なる損失であります

(寫眞は上原元帥)

## NRAア・ラ・床屋

【ニューヨーク發聯合】ルーズヴエルト大統領の產業復興革命は遂に床屋さんにまで及んだのはよかつたがさて料金をいくらにとなるとハタと行詰つてしまつた。事は全米廿五萬の床屋さんの生命線問題である。如何に基準統一といつてもホテルの豪奢所からヘヤ・カット・オウンリの村の床屋までみんな引くるめていくらとは到底定め樣がない。田舎の町ぢや先づ刈込だけなら三十五仙、顏剃十五仙、大きな町なら刈込五十仙、顏剃二十五仙といふ所。一番きれいで廉いのは日本が世界一といふ定評は動かないとしてこの開きが街々で本當にマチマチなんだから整理のし樣がない。映畫の都ハリウッドをもつカリフオルニアの床屋さんが一番欲ばつて是非刈込は六十五仙にといふし貧乏町では『三十五仙だつてお客がなくて困つてゐるのに』といふ。かくて問題はNRAの重要議題になつてゐると

## 毒ガス避難所

【アンカラ(トルコ)發聯合】世界戰爭の再發を懸念するのは全歐洲否全世界の氣分らしい。その一つの現はれは最近トルコ政府が國內主要都市に對し將來戰爭勃發の際ガス襲擊に備へるため市民の避難用地下道の建造を命じたことだ尙トルコ赤十字社は政府と協力してガス・マスク製造會社を建設することになつたとは愈よ以て物騒な話だ

# 有り餘る時間は人間生活の大敵

## 青年運動の悩み

【ハミルトン(ニューヨーク州)發聯合】米國では産業復興諸施設の結果勞働者は短時間の勞働で高賃銀が得られる樣になつたのだがさて之より結構な話はないが、此の餘りの時間を如何にして過すか?實際問題になると仲々重大問題でむしろ失業問題より重大ではないかといふ説が最近米國で起つてゐる之に關してはコルゲート大學々長ジョージ・バルトン・カットン博士が既に以前から興味を以て研究を續けて一冊の著書を出してゐる位だが同博士の主張する所によるとである。『暇な時間が殖えるといふことは人間生活にとつて實に一つの脅威でこゝから幾多の犯罪が生れるといふことが多いのではないかと想ふ。我々はもつと之を有用に費す方法を講じなければならぬ。殊に若い人にとつてこの暇な時間があるといふことが如何に悪影響を及ぼすものであるかは日々の新聞を讀んでゐれば直ぐ氣のつく事である。職業紹介所は能率増進とかいつて勤務中の時間を利用する方法が續々案出されて來たが、方暇な時間の使ひ方に至つては全く看過されてゐる觀がある。一體人間が暇な時間を費すには運動と娯樂と精神的慰安の三方法があるのだが一般には之が無意識に行はれてゐるからその効用が少いばかりか往々にして社會面に不幸なことになるのだ。そこで現下の急務は如何にして此の暇な時間を最も無駄に過すかの方法を講ずることにあると思ふ』


## 演藝案內

**中央館** マキノキネマ 電本四三三
十四日封切 待望久しき非常時日本の國民に贈る未曾有の大海軍映畫堂々出づ!見よ!怒濤吼ゆる太平洋上に烈々たる闘魂を決す我が無敵大艦隊の雄姿!
新興キネマ超弩級現代劇軍國映畫 原作…平田晋作 監督…上野眞二郎入社第一回作品 撮影…三木稔
『世界の戰慄』本篇 **われ等若し戰はば** 全十四卷
主演…河津清三郎・中野英治 桂珠子・松本泰輔・徳川良子 山路英子・代牧…
新興キネマ超特作時代劇 原作…近松門左衛門 脚色…山内英三 監督…石田民三
**いのちの火花** 全十二卷
尾上菊太郎入社第一回主演 小金井勝 北條たまき 五十鈴桂子 大共演
次週短期封切 大都映畫 ペラマウント日本版 …

**團成社** 授恩洞 電光…
十一月十四日より短期興行 ガルボのお氣に召すまゝ
金剛第一の銀幕の王者!
**大飛行船** 全十卷 パ社全發聲日本版
**歡呼の涯** 全十卷 パ社全發聲日本版
チョージ・バンクロフト主演

**喜樂館** 日活直營 電本九七
十五日より特別公開 國定忠治 …
**國定忠治**
**若き日のなやみ**
日活作…
**五人の愉快な相棒**
第一 トン君大作 SOS
入江たか子・南部章三主演

**東亞倶樂部** 電本…
**天蓋浪々記**

**大正館** 松竹直營 櫻井町 電本八〇
**六二一つ**
**笑殺三段返し** チャップリン自作自演
十一月十五日より京々特別大封切 滿天下の映畫界に斷然ヒットせる 松竹キネマ特作現代映畫
**感激の春**
**旅秋一本差**
**いろはにほへど**

**浪花館** 電本二〇…
十一月十一日より大公開
一、發聲 ニュース 一卷
二、フオックス超々特作全發聲日本版
**輝く西部** 八卷
三、**赤道を泳ぐ女** 八卷
四、發聲ニュース 一卷
五、**地獄特急** 九卷

**京龍館** 電龍三…
十五日京々封切
**謎の道化師**
**港離れて**

**朝日座** 本町五丁目 電本三〇〇
十一月十九日より
**假面の舞姬**
プリンシパル映畫
正宗新九郎 小川隆 樋口次郎
一、時代劇 妙法院勘八
二、現代劇 清水の白糸
三、劍劇 祇園小唄

**京城演藝館** 本町三丁目 電本三二三
**赤十字デー**
活動寫眞無料公開
十一月十五日午後五時半より三回開演
主催 日本赤十字社朝鮮本部

**大阪商船出帆**

**北鮮阪神** 門司 直行 清津 木浦
長 州 丸 十一月十六日
武 昌 丸 十一月廿三日

**北鮮臺灣行**
**大連內地直行**
うらる丸 すりなむ丸 はるびん丸 ばいかる丸 吉林丸 香港丸 長春丸 …

**門司基隆直行**
大阪商船株式會社 仁川支店

**北鮮運輸會社**
**釜山商船組**

**阿波共同汽船出帆**
威海衛、芝罘、大連行

**利通號**
威海衛、芝罘、大連行
共同丸
鎮南浦、大連、天津行
長山丸
代理店 野口商會

●日本ブレン・トラストの一員! 頭痛藥ノーシン●
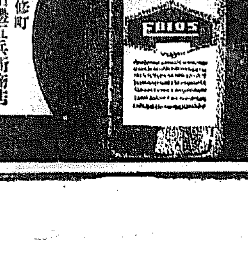
資本金 五百萬円
朝鮮火災
本店 朝鮮京城